臺灣日日新報
本日八頁
編輯兼發行人 佐々木齊
發行所 臺北市榮町四丁目廿番地 臺灣日日新報社

マツダ 眞空管

# 愈よ具體的折衝
## けふ午前九時より外務次官官邸で
## 東京に於ける現地交渉

【東京二十三日發同盟】日英東京會談は二十二日の有田、クレーギー第四次折衝で所謂天津問題の背景を爲す一般的原則問題の討議を終り日英兩國間に原則的諒解を得るに至つたので愈よ二十四日午前九時より外務次官官邸において具體的折衝を開始し東京における現地交渉に入ることとなつた、しかして同折衝ではわが方より天津問題解決のための具體的要求を提示し逐條的に討議を行ふ方針で同會談における日本側代表は外務より加藤公使、田中領事、陸軍より武藤少將が出席、有田外相も隨時必要に應じこれに加はり英國側はクレーギー大使、ハーバート天津領事及びピゴット少將が出席することとなつてゐる

# 討議の中心題目
## わが方要求貫徹を期す

【東京二十三日發同盟】日英會談は愈よ第二段階に入り二十四日から天津租界に關する具體的問題を俎上に東京における現地交渉の段階に移行することとなつた、即ち第一回現地交渉は二十四日午前九時から霞ケ關の外務次官官邸において開會、日本側代表として外務省より有田外相を始め加藤公使、田中領事、陸軍側より武藤少將が出席、英國側よりクレーギー大使、ハーバート天津領事及びピゴット少將が出席、尚有田外相は今後とも必要に應じてこれに加はる外記錄作成及び連絡のため雙方より事務官が出席する筈で會議は円卓會議の形式の下に進められることとなら う、しかして右折衝においては劈頭わが方より天津問題解決のための具體的諸要求を提示し逐條的に討議を行ふ方針であるが、わが方としては右具體的諸要求に對する英國側の出方如何によつて今回の原則的諒解に對する英國の誠意の程が實證的に證明されるものとして嚴重監視の態度をもつて臨むとともにわが方の妥當な要求の全面的貫徹を期してゐる、討議の中心となる題目は左の如き諸點であらう

一、程錫庚殺害犯人の引渡し
一、租界内治安の取締り強化
一、反日犯人の共同搜査
一、現銀の引渡し
一、租界内における法幣の流通禁止
一、聯銀券流通に對する協力
一、租界内銀行、錢莊、商社に對する檢査の容認

# 英の一歩後退に
# 重慶政府は震駭
## 對策無き蔣に人心不安

【香港二十二日發同盟】重慶よりの確報に拠れば日英會談で成立した重大なる結果は支那事變を繞る英國の援蔣政策の根本的變革を示すものとして重慶政府は勿論地方軍政當局を震駭せしめてゐる、而もこの重大危機に臨んで蔣介石が依然廬山に滯留して重慶に歸來しないことは現下の法幣、外交の二大問題に對して當局が何等有效適切なる對策を有しないためと見られ人心を一層不安ならしめてゐる

# 原則は支那全般
## 天津のみでは無い
### 金澤にて 平沼首相時局談

【武州金澤二十三日發同盟】平沼首相は二十三日午後四時葉山御用邸に伺候 天皇陛下に拜謁仰付けられ有田、クレーギー會談の經過並に結果を委曲奏上、種々御下問に奉答し約一時間にして午後五時御前を退下、次いで湯淺内府と要談、同五時四十分金澤東屋旅館に入つたが左の如く時局談を試みた

◇……東京會談も一應峠を越したがまだ現地問題の交渉が今後に殘されてゐるから安心は出來ない、しかし根本原則が決つた以上、具體問題の交渉は順調に行くと思ふ、しかして今回の原則は支那全般に亘るものであつて天津のみに限つたものでない、この點は英國もよく呑み込んでゐる筈だ

◇……英國の在支權益については英國が日、滿、支の互助連環關係を認めるならばそれが東亞新秩序建設に牴觸しない範圍内において認めても良いだらう、

◇……今回の原則が決定した以上英國は蔣政權に對しこれ以上クレヂットを設定して同政權を援けることはあるまいと思ふ、若し左樣なことがあればこれは今回決定した原則から見て害我利敵の行爲と云ふべきだが、法幣維持策も講じない狀態から見てもさう云ふことはあるまいと思ふ、資金が續かぬ以上、蔣介石の方は自然武器の供給を絶たれることにならう、更に角日英間に原則的な取極めが出來ることは重慶政府にとつては大きな衝擊であらうし、事變處理も都合がよくなると思ふ、英政府としては今回の會談で決定した趣旨を在支の官憲ばかりでなく英國民に對しても徹底される方策を採るだらうと思ふが、わが方としてはこの點を期待してゐる次第だ

◇……國内の對英運動も會談が今日の如く進歩を見るに至つた以上非合法の運動は勿論、政府の方針に合致せざる運動は當然取締つて行く方針だ

◇……對英折衝については今回日英會談の成否と何等か關係があると見るものもあるが、既に根本方針が決定してゐるのだから東京會談の成否に拘はらず既定方針をもつて進んで行くことに變りはない

思ひ做しか孤影悄然たる

【外相官邸退出のク氏】

# ハラ高地の敵陣
## 的確な猛砲擊を浴びる

【ハルシャガル高地二十三日發同盟】哈爾哈河對岸の敵はその後も執拗なる越境侵犯を企てると共に對岸の高台より連日われに砲擊を加へ來るので哈爾哈河右岸地區にあつて嚴に敵情を監視中だつたわが軍は敵の不法挑戰に最早許すべからずとし斷乎鐵槌を下すに決し二十三日午前七時を期して一齊に對岸ハラ高地の敵陣に猛砲擊の火蓋を切つた、之に呼應せるわが陸の荒鷲部隊も敵陣に猛爆擊を加へ一擧にしてハラ高地は卷き上る砂塵と爆煙の中に包まれて行く 廿三日早朝又も渡河侵入を企てた敵部隊は突如たるわが猛砲擊に周章狼狽して川股渡河點より對岸に潰走を企てつつあるがわが砲は一兵も逃さじとこれに猛砲火を浴せかける爆煙の中に隱見する對岸のハラ高地は敵戰車群が狼狽して右往左往し數十台の戰車が次ぎ次ぎに火を吹いてゐる、かくして的確を極むるわが猛砲擊に敵陣は見る見る破壞されその陷落は刻々に迫つてゐる

# 致命的打擊を與へ
# 全機悠々と歸還
## 地上部隊に呼應する陸鷲

【〇〇基地二十三日發同盟】外蒙ソ聯軍の執拗なる挑戰態度と不法越境に對し膺懲の機の到るを待つた〇〇基地の我が空軍精鋭は二十三日早朝七時を期して一齊に開始された、地上部隊の砲擊に呼應し早朝より三十部隊を先頭に大擧ハルハ河對岸の敵陣地を襲ひ猛烈的確な爆擊を開始した、即ち快晴に惠まれた二十三日午前九時三〇部隊長の指揮する〇〇機は堂々翼を連ねて哈爾哈河對岸の外蒙ハラ台地の敵重砲陣地に對し巨彈を浴びせつけ敵陣に致命的打擊を與へ全機悠々歸還した、一方三十部隊と前後して大塚、田副、安倍部隊も全力を擧げてこれにつづき果敢な急降下爆擊に依り地上作戰に協力多大の戰果を收め悠々基地に歸還した

# 上海で市街戰
## テロ團が新聞社を襲ふ

【上海二十二日發同盟】二十二日午後八時二十五分頃突如上海共同租界の境界線たる愛多亞路新聞華美晩報と上海タイムス、チャイナプレスの路次でピストルを亂射し手榴彈を投擲する物凄い銃聲と爆音起り附近巡邏中の兩租界工部局警察官が驅けつけこれと激しい市街戰そのままを展開する事件突發通行中の民衆は阿鼻叫喚して逃げ惑ひ銃聲は七十數發十分間に亙つて發せられ華美晩報館では手榴彈一發が破裂この亂鬪で支那人數名重傷、歐米人一名流彈を腕に受けて瀕死の重傷を負ひ尚附近にあつた支那人一名即死した犯人はいづれも逃走テロ團數名より成り前記二新聞社を襲はんとしたものと見られ工部局では犯人嚴探中である

## 西國南米へ親善使節派遣

【マドリッド二十一日發同盟】スペイン政府は今回スペイン内亂においてトリドソルカザール方面防衞司令として勇名を馳せたモスカルド將軍を親善使節として南米に派遣するに決定廿一日この旨發表した、モスカルド將軍はこの秋十月スペイン出發南米各國を歷訪し南米諸國が内亂中フランコ軍に對して寄せた各種の援助同情に感謝の意を表するとともに今後の親善提携強化を計る筈であるがスペインと南米諸國との關係が注目される折柄モスカルド將軍の南米訪問は各方面の重視するところとなつてゐる

# 英、佛側は受諾
## ソ聯の新安協案を

【ロンドン二十一日發同盟】英政府は英佛ソ交渉に就いて最近ソ聯側より提示された新安協案に就きフランス政府と連絡して檢討を續けてゐたが、愈よ對策成り二十一日午後シーズ駐ソ大使に對して新訓令を發した、消息通の傳へる所に依れば新訓令は政治的協定に關する折衝を並行的に進めんとするソ聯側の提案を受諾してゐるが所謂間接侵略に對しソ聯案の下してゐる曖昧な定義には飽くまで反對でこれを拒否する態度をとつてゐると言はれる

# 歐洲に平和來の噂
## 各國政府は極力否定

【ニューヨーク二十二日發同盟】歐洲平和に關する噂が各國政府の否定にも拘らず連日頻に流布されてゐるがその中最も注目を惹いてゐるのはフイラデルフイア、インクワイラー紙のワシントン電が報じた英、佛、獨、伊、波五ケ國間の二十五ケ年平和協定諒解成立説で右は一週間以内に正式批准される見込みと傳へられてをり、而も條約の案文は參考として既にルーズベルト米大統領並にハル國務長官の手許へ屆けられてゐると云ふのである、この記事には可成り疑問が含まれてゐるが協定が既に成立したか否かは別問題として歐洲諸國内にかかる機運が働きつつあることを具體的に示すものとして右報道は興味を惹いてゐる、その要旨左の通り

一、ダンチッヒはドイツに還附す但し自由港にしてポーランドの商業的使用を妨げず
一、ポーランド廻廊は獨、波双方の滿足し得る如き共用制を布く
一、スエズ運河管理機關にイタリー代表を參加せしむ
一、イタリーはアジスアベバ、ジブチ鐵道の管理に參加す
一、ジブラルタルの對岸北アフリカに中立地帶を設置し英國のジブラルタルにおける立場を保障す
一、現在の佛、伊國境並に獨、佛國境を永久に保障する
一、右以外の歐洲の總ゆる國境線を二十五年間保障する
一、締盟五ケ國は二十五ケ年間正規兵の數二十万を越えざることとす

# 敗戰支那に躍る
# 赤化の魔手
## 將兵の思想的動搖に乘じ

【漢口二十二日發本社特電】重慶より當地に達した信ずべき筋の情報に依れば蔣政權を引きずつて徹底抗戰を續けてゐる中國共産黨は今や全國的に湧き上る和平救國機運に周章狼狽しこれが彈壓に狂奔しつつある傍ら將來抗戰停止の如き場合を豫想する共産黨一派の狡猾さから早くも國民黨軍並に一般民衆の獲得に乘出し、差當り動搖しつつある前線軍隊の獲得を目差して陳紹禹の有力な部下を第五戰區と第九戰區に各一名宛派遣したが、兩名共既に六月下旬重慶を出發した、また一方ソ聯人の黨員も新聞記者や又は軍屬として夫々各戰區に入り込み軍隊獲得の猛運動を行つてゐる模樣で、現に大別山中に在る廣西軍夏威軍中にはヨーノフスキー、ロレーチフなる二人のソ聯人共産黨指導者あり敗戰將兵の思想的動搖に乘じて着々赤化の魔手を伸ばしてゐる

# 執拗な遊擊戰術に
# 鎧袖一觸の氣勢
## 潮州方面最近の戰況

【汕頭二十二日發同盟】最近約一週間に亙り潮州西北方地區に蠢躍せる敵は潮州方面に對し旺んに逆襲を試みてゐるが右は潮汕地方喪失の苦杯に堪へ兼ねた獨立第九旅の六百二十五團及び六百二十七團に屬する正規兵が苦し紛れに執拗なる遊擊戰術を弄してゐるに過ぎずその都度わが毛利部隊の猛烈なる反擊に脆くも潰走の醜態を繰返してゐる狀態である、即ち去る十二日より廿日頃まで毎夜敵は得手のものの遊擊戰法をもつてわが警備地區附近に潛入し來り殊に十六日夜の如きは潮州西側高地に向つて三回も夜襲を繰返し又潮州西門附近では壯烈なる市街戰を展開したが毛利部隊の精鋭は敵に完膚なきまでに打擊を與へ約二百の部下を有する元正規軍の便衣隊長黄[illegible]を捕虜にし十九日頃よりは逆にわが方より攻勢に轉じ潮安を西北に潰走せしめた、此間における敵の遺棄死體は約二千餘で[illegible]僅六百を下らずわが方の損害は極めて輕微である、この果敢なる我反擊に執拗を極めた敵も遂に鳴りを潜めるに至つたがわが方は一層警備を嚴にし鎧袖一觸の氣勢を示してゐる

## 死體百餘を遺して敵敗走

【汕頭二十三日發同盟】最近希埠附近に少數の正規兵を交へた敵遊擊隊の出沒するを認めた同地警備の川口部隊は二十一、二十二兩日に亙りこれを攻擊敵は百餘の死體を遺棄して西北方に潰走した

# 大山嶽戰を展開
## 敵の損害は死傷五千餘

【〇〇基地二十二日發同盟】去る七日寒城より活動を開始した地上部隊の精鋭は匪の荒蕪と緊密な連絡の下に沁河西方大行山脈の蠢敵に拠つて執拗に抵抗する第八十三、第八十五、新編第八十三師等三万の敵を屈攻苦心の大山嶽戰を展開し更に險を逆する泥濘の惡路と鬪ひつつ進擊を續行、廿一日地四寨(陽城西南八粁)附近の敵を擊破〇〇に向け急進中である、又沁水街道警備隊も之に協力進擊を〇〇に進めてゐる、とり所在の敵を掃蕩中である、二十一日までに判明せる敵の損害は遺棄屍二千、負傷推定三千餘、捕虜百六十の外鹵獲品迫擊砲、重砲、小銃等莫大に上り多大の戰果を收めてゐる

# 馬占山軍の一部
## 兵變を起して我方へ歸順

【大同二十二日發同盟】[illegible]北豪軍は[illegible]を加へて[illegible]化しつつある[illegible]給料の不拂ひ等は[illegible]軍需品の供給難に對する反感を募らせつつあつたが遂に最近右兵士は突如兵變を起し隊長、中隊長を殺害、直ちに黄河右岸より皇軍占領地區たる左岸に渡河、わが方に歸順を申込んで來た

# 海鷲廣西各地を襲ふ

【上海二十三日發同盟】〇〇報道部發表に依れば海軍航空部隊は二十一日廣西省各地に左の如く活躍した

一、宜山では軍需品倉庫群を大破し、更に燃料庫一棟を炎上せしめた
一、柳州で軍需品搬出中の渡止場附近一帶を爆擊多大の損害を與へた
一、賓陽、南寧間の板利附近で軍需品輸送の約二百輛の自動車群を爆擊何れも木端微塵に爆碎した

# 敵陣を木端微塵
## 開封地方に陸鷲出動

【〇〇基地二十二日發同盟】開封鄭州中間南方地區に兵力を集中し蠢動を企圖せる宋哲元軍、孫桐萱軍を殲滅すべく我陸鷲陵田、吉田兩部隊の精鋭〇〇機は二十二日午後全機銀翼を連ねて出動、開封、鄭州の中間中牟及び中牟の南方尉氏庚潘を急襲之等各市街に巨彈を浴せ敵陣を木端微塵に粉碎した、敵軍はこの大爆擊に依り大混亂に陷つてゐる

# 對支法幣援助策
# 英結局放棄せん
## 注目される英紙の報道

【ロンドン二十二日發同盟】二十二日のフイナンシアル・ニュース紙は日英東京會談の結果英國は結局對支法幣援助政策を撤回するに至るであらうと報じて多大の注目を集めてゐるが同紙の報道は左の通り

英國政府は恐らく對支法幣援助政策を放棄するに至るであらうと豫想されるロンドン外交消息通筋でも右の結果を肯定し英國が日本の強硬態度に押され新たな極東政策確立を迫られその第一歩を踏出したものと確信するしかしてこの觀測には十分の根據があり[illegible]ロンドン政界一般にこれは明かに英國の極東政策變更の前兆なりと信ぜられてゐる

## 人事

▲松本兌吉氏(近郵基隆支店長)二十三日高千穗丸にて内地へ向つた
▲高原花蓮港廳長 出府中の所二十四日歸任
▲松本晄吉氏(近郵取締役基隆支店長)二十三日富士丸にて上京
▲陳啓峰氏(新民報社長)二十三日來北(鐵道ホテル)
▲小高親氏(帝國製麻專務取締役)二十三日富士丸にて歸府

## 天無口

日英會談の原則論どうやら解決して具體的問題の討議に入ることになつたわけだが、その原則論たるやどこ迄も支那全般に及ぶもので、斷じて單なる天津問題の背後のものとして解さるべきではない▲平沼さんは此點英國もよく呑み込んでゐる筈だといふが、筈ではならぬので呑み込ませねばならぬ。上海を見るがよい。香港を見るがよい。そこでは一體何が行はれてゐるであらうか▲昂揚された國民の對英感情と東京會談に期待するところは英國の支那における援蔣活動を一掃すべしといふものから進んでは英租界の回收、更に又支那における英國の政治的權益の撤廢などの要望もある位だ▲原則論が決つたといつても根本原則の上から現地の實情に照合して具體的問題の解決を見るまでは何としても手を緩めるわけにはゆかない▲餘りにも疑ひ過ぎるのも男らしい仕態ではないが、さりとて信じ過ぎるといふこともそれ過ぎたるは猶及ばざる結果とならう。[illegible]てはゐられない。[illegible]とはいへるかも知れぬが、又一面これからだとも言へやう。

精力の補充と疲勞の恢復に
活性ヨードビタミン劑の出現

疲れを知らぬエネルギーの源泉!

ネオスエーは大量のヨードを、豊富なビタミンA・Dを含有する濃厚肝油中にコロイド狀に結合せしめた劃期的活性ヨードビタミン劑であつてその綜合効果は次の通りである。

1. 健康を阻害する最大の原因である潛伏病毒を誘ひ出して驅逐し、その他體内の病毒を體外に運び出して濁つた血液を清め、血のめぐりをよくする。
2. 全身のホルモン活動を盛んにし、精力をつけ、能力を増進する。又新陳代謝機能を旺盛にして、全身の細胞を新生賦活し體質を改善する。
3. 榮養を高め、抵抗力を強化する。

肺結核・肋膜炎・腺病質・神經衰弱・榮養不良・貧血・動脈硬化・胎毒

藥店にあり 小瓶 一〇〇粒 一円八十五錢 四円三十錢 一〇〇〇粒 八円

ヨード含有量昆布の一五〇〇倍
ビタミンA含有國際單位七五〇〇
一回一粒・大人一日三回・學童一日一回

東京神田保町三 アルス品部 振替東京一七三一九 電話九段三三五七・三七六一

ネオスエー

試藥進呈
ネオスエーとはどんな藥か?まだ御使用にならない方に、一人一回限り、二日分無代進呈致します。新聞名記入ハガキで本舗宛御申込み下さい。

弱いお子様を丈夫にする
コドモネオス
ネオスエーを主劑とした幼兒專門の新藥です

週間評論 本社特約

# 戰局進展と支那の經濟力

東京 太田正孝

一

四月攻勢の掛け声で立つて國際信用を取り戻さうとした蔣介石政權も、商品がわけもなく落されたり、軍隊が手きびしく撃破されたりして、却つて大味噌をつけた。そのうへ最近における我が方の戰果が、益々擴大されたため、敵側の敗退は見るもあはれなほどである。特に汕頭と舟山列島の攻略が甚々しい打撃を與へたことは、特筆に値する

◇…汕頭 は天津や青島や上海や漢口や廣東の攻略後に殘された最重要の貿易輸血路であつたからである。福建省、江西省、廣東省東部を背後地として三割八分の貿易額を示し、しかも輸出超過をつづけて外貨を獲得するといふ重大な使命をもつてゐたからである。加ふるに二百四十万人を数へる

◇…華僑 の出身地として年々彼等が五千万元も送金してゐたことをおもふと、蔣政權にとつては、泣き面に蜂といふもおろかであるからである。舟山列島の占領によつてまた揚子江や杭州湾を抑へられ、寧海や寧波を制限せられることとなつたのであるから、少なからぬ損失であるといつていい。而して汕頭なり舟山列島の攻略は、上海や香港に對しても、軍需品の輸入路が連絡を絶たれたといふ影響を見のがすことが出來ない。かやうにして、蔣政權は、その手に僅かに拱北や龍州や北海などの小港を殘すのみとなつた。一言にしていへば海のない蔣介石となつたのである。反對にわが方は、蜿蜒二千数百里にわたる沿岸の航行遮断線を完成しつつあるのである。いふまでもなくその經濟價値は少くない

二

經濟的の打撃は、十四日から行はれた天津租界の隔絶にもある。それは、直接イギリスに對するものであるが、とりもなほさず蔣政權にも裂く問題である。問題は折角我が方による新秩序の建設を邪魔せんとする抗日政權に對する蔣慈にあるが、なかにたる法幣のそれを含むことはいふまでもない。即ち日本の援助する北支の中央金融機關の發行する中國聯合準備銀行券の發展を阻害してゐる法幣を打倒するにある。租界内の法幣が應援區と結んで、その價値を維持しつつ聯銀券の價値をさげしめてゐる禍根にメスを下さんとするにある

イギリスとしては、巨額にのぼる投下資本の基礎をなす法幣に對する攻撃は、痛手たるにちがひない、出來ることであるならば、我が方に對し報復を加へたいであらう。そのためにイギリス帝國領における特別入出港税をかけたり、關税を增徴したり、日本の通貨に脅迫を加へるなどの威嚇も、しきりにロンドンから放送されてゐる。しかし、事は容易に行はれない。これを行ふには、一國のみのよくするところでないが、アメリカもフランスもイギリスに追從する模様が見えないからである。それどころか、印度や濠洲さへも、必ずしも本國の態度についてゆかうとしない。日本が棉花や羊毛を買つてくれる得意先であり、安くて良い綿製品や雜貨の供給者であるからである。現に見る如きイギリスと日本の間に生々しい問題の起つてゐる最中に六月十六日濠洲との通商協定が取極められ、それが從來よりも好條件にて成立したことによつても證明される

また、かういふ經濟上の攻撃手段に出ることは語るところ戰爭に誘致される危險を多分にもつてゐるといふべく、しかもヨーロッパにおける各國對峙の情勢が、その兵力を極東に二分し得るかは、何人よりもイギリス自身が最もよく知つてゐることであるからである

イギリスとしては、天津租界問題に弱味を見せることは、その面子にかかはることであり、また他の租界におよぶことを恐れるといふが、もとく支那において現状を維持して利益を保持することが根本的の狙ひであり、しかも、その主張を強行すべき力をもつてゐないことに氣がつかねばならぬのである

三

戰局の推移は、最も端的に蔣政權の貨幣制度のうへにみぢめな姿を示しつつある。それは、この一週間における

◇…上海 經濟界の動きに三つの事件として、はつきりとあらはされてゐる。その第一は、六月七日における香港上海銀行による外貨資の制限である。その問題のもつ意味は、極めて深刻である。すなはち、イギリスと蔣政權との私生子とまでいはれる法幣の價値を下らしめやうに努力して來たが、到底つづかず、三月に設けた安定資金も半ば以上つかひ果したので、つひに匙を投げることとなつたのである。さうして、一年あまり對英八ペンス四分の三の價値を維持して來たものを六ペンス半に下げざるを得なくなつたのである。十億の輸出がうまくゆかず、國有の銀も行きつまりとなつた當然の結果であるといひ得る。その第二は、十九日における海關收入を担保とする內國債の不拂を決定したことである。いくら

◇…重慶 政府が說得しても、無い袖はふれないといふ事實を示したのである。その第三は、廿日の支那側銀行による預金拂戻し制限を強化したことである。いづれもが、蔣政權の財政經濟の破綻を物語つてゐないものはない。ことに預金の拂戻し制限といふモラトリウムは、最近とくに顯著となつた投物運動や資本の逃避防止のために銀行の手許が窮迫して來たのを防ぐためと、法幣の對外價値を維持するためであるとはいふまでもない。要するに、經濟力の弱りゆく姿は、法幣の價値下落に顯面にあらはれつつあるのである

四

われらは、蔣政權の經濟が日に日に弱化してゆくことを見て痛快に思ふ。これまで護つたびかも付語ると宣傳して來た彼等は、第三人稱を第一人稱に移しつつあるのである。笑止千萬である。それにつけても、われらは、みづから戒めて財政經濟の強化を圖り、時局の認識に訴へて國民貯蓄などが要望せられねばならぬのである

また、法幣の價値が下ることとなれば、反射的にわが國の支援する中國聯合準備銀行券の價値を回復することになるが、それだけでよいのではない。もとく通貨は、對內關係においても、貨物が裏づけされるべく對外關係においては正貨に相當することを要するのである。この意味において、消費物資の乏しい北支に對するわが輸出の制限を緩和することが問題となるべきことは當然である。また上海における國貨の下落を防ぐについて、邦人による消費節約が唱へられたり貯蓄奨勵が叫ばれるのも當然である。ただ浮いた氣持ちで、口先ばかりの大陸政策の行者氣取りで支那へ出掛け、反噬ひの日をつづけてゐる如きは、特に戒心すべきことであるといはねばならぬ

# 米價高に農林省が强制抑制策攻究

## 配給統制法一部施行か

【東京二十二日發同盟】朝鮮及び中國、四國、九州方面は降雨量少きため稲の植付状況不良を示してゐるが、これが先行懸念のため大阪期米は二十一日に至り遂に三十九円八錢に奔騰する等最近の米價は東日本の豐作豫想に逆行して一般に騰勢著しいものがあり斯くの如き米價高の傾向は戰時食料政策としての農林省は低物價政策の見地よりも重大問題たるに鑑み農林當局は目下これが對策に就き種々攻究中であるが、その一として實行中の政府米放出にも拘らず今後尚米價昂騰を抑制し得ざる懸念があるので農林省相以下首腦部は大體左の如き方針に基き思惑抑壓に依る米價安定方策に乘出す意向を表明してゐる

一、農林省が行つた各取引所農業倉庫、産業倉庫其他産業組合等の在庫米調査に基き此際積極的な出荷の勸奬をなし米の地方的偏在を調整する

二、取引所及び正米市場に對して商工省當局と協力し目的的假定をもつて思惑行爲をするやう適當指導する

三、鮮米に就ては總督府を通し內地向移出を慫慂する

尚現下米事情は右の如き自治的手段では必ずしも目的達成を期し難きものがあるので更に第二段の方策として米穀統制法に基く政府米の發賣買抑をも考慮してゐるが万一の場合には强制的な出荷命令の發動公定價格制の全面的强化等をなすべきであるとの見解を有して居りこれが臨制準備のため來週中には米配給統制法第四條其他關係條項の施行を見るべく成行頗る注目さるるに至つた

# 専賣事業上の使命は原料供給が最大

## 東臺灣に就て……(七)

岩田生

台灣に於ける專賣事業は、從來より花蓮港とは極めて密接な特種關係を有してゐる。普通專賣事業と云へば、酒、煙草、食鹽等所謂專賣品の販賣を想起するのであるが專賣事業運營上、是等專賣品の原料供給の問題こそ最も重要なる事項と云はねばならぬ。花蓮港は此の專賣事業の根幹を爲す所の原料供給と云ふ点に於て台灣に於ける最も重要なる役割を持つて居るのである。即ち煙草の耕作に於ては兩切用の黄色種葉煙草生産の如き殆んど花蓮港廳下一手引受の觀があつたのである。今日に於てこそ、西部に於ても相當の産出を見てゐるのであるが、而も現在と雖も、全島一の優良葉の産地として斷然他廳下生產品の追隨を許さぬものがある。樟腦に於ても花蓮港は全島第一の樟樹適地であつて廳下到る処天然幼樟林鬱蒼として繁茂せる状態は他に比類がない、と共に一方人工造林の途を講ぜんか、將來台灣は、否世界に於ける樟腦産地として、花蓮港廳下随一の重要産業たるの日も遠からざるを思はしめる

花蓮港駐在專賣支局では、瑞光、万壽の二種類の清酒と、米酒、紅酒其他の本島酒を醸造して居るが、是等酒類の原料米は總て當廳下産品に於て醸造せらるる瑞光も、其の原料米は總て吉野産であつて、これこそ花蓮港廳下內地移民村の最も誇りとするところであらうと思はれる

上述の如く、樟腦と云ひ煙草と云ひ、酒と云ひ、實に花蓮港を離れずして台灣の專賣事業を云々することが不可能な程、密接不離の關係を有する、從て專賣當局として就ては今後共花蓮港廳下産業の發展には、最も期待を寄せてゐる譯であるが、一面花蓮港としても、廳下兩係産業の消長を左右するものとして本島專賣事業の趨向に就ては特別の關心を寄する次第と云はれる

### 酒類の製造

當支局の製造酒類は清酒(瑞光、万壽)、米酒、糯米酒、紅酒、燒酎の五種で其內糯米酒は花蓮港廳下にのみ配給し他の四種は廣く花蓮港台東兩廳下一円に供給してゐる。然して之が製造は民衆の保健、衛生を重んじ原料材料を精選し、工場は近代的器具機械を設備し本年度に於ては更に完備せる冷藏室を有する清酒仕込室を新築中であるから之れが竣功の暁には內地酒を凌ぐ優良なものを提供出來よう

### 販賣状況

躍進花蓮港、名の示すが如く酒、煙草の賣捌高も亦逐年增加の一路を辿り最近に至り益々增加累進の情勢を示してゐる、其の原因としては先づ第一に地方農村の景況が挙げられるが、更に重工業地としての工作其の緒に着き人口の自然増加と人の往來の頻繁なのが大なる原因と目せられる、其の實績を示せば次の通りである

| | 昭和十三年度 | 前年對比增 |
|---|---|---|
| 煙草 | 六二一、二〇一円 | 九一、五五五円 |
| 酒 | 一、二四一、四〇〇 | 一五〇、八九一 |
| 其他 | 四三、八六八 | 四、三三五 |
| 計 | 一、八九六、五〇九 | 二四六、八八九 |

### 煙草耕作

當支局管內に於て耕作する煙草は兩切紙卷煙草の原料であつて、元種は米國産黄色種と呼ばれる。大正二年廳下吉野村に於て台灣最初の試作をなし爾來三年第一回收納の結果有望視せらるるに至り漸次獎勵し大正七年には鳳田、林田村昭和八年に瑞穗村に耕作擴張し更に十二年には三笠村に苗地を擴張し本十四年期には總面積四九五甲餘に達し漸次擴張の趨勢を辿つて居る。耕作者は全部內地人許りで各村には專賣局の駐在員を常置し直接指導に從事してゐる。尚各村には煙草試驗場を設け各種試驗研究を行ひ耕作技術の指針となり優良葉煙草の産出に努力してゐる次第である

當地煙草は早、晩の二期に耕作し其の成績は頗る良好で十三年期葉煙草成績は全島第一位を得當地煙草耕作組合に於て優勝旗を獲得してゐる

耕作者の手許で乾燥した葉煙草は早、晩二回に之を收納し支局構內に設備せる再乾燥機に依り更に乾燥梱詰となし台北煙草工場に送付する

當地産葉によつて製造せられた兩切煙草は即ち蘭、曙、ジャスミン等の製品となつて、一般に愛用せられて居ることは、茲に喋々する迄もあるまい。既往五ヶ年間の煙草耕作成績次の如し

| 年度 | 人員 | 地積 | 收納價目 |
|---|---|---|---|
| 九年 | 三六 | 二〇〇甲 | 四九九、九六八円 |
| 十年 | 二〇四 | 三七九 | 四五五、九六八 |
| 十一年 | 二〇四 | 三〇二 | 六三三、八九九 |
| 十二年 | 二六八 | 五〇九 | 六八七、八六八 |
| 十三年 | 三八 | 四六七 | 六八七、八六八 |

### 樟腦

當廳下の製腦は明治三十九年代創め製腦人も增加しまた生産は比較的僅少となつてゐるが前述の如く全島に冠たる樟樹の適地であつて未だに天然原料は極めて豐富の蓄積を示してゐる、殊に天然幼樟樹は海岸山脈を主とし海拔四五千呎以下の地域に密生、雜草木と混生して地味肥沃であり殊に氣候雨量よりしても又天然幼樟樹の大面積を有する花蓮港廳下をして今後一層天然下種による造林及人工的造林を遂行せんか當廳下をして製腦主産地となるは言を俟たないところである

を擁する膨大なる地域(保安林接定地を含む)に斯る地域と何等遜色なき樟樹林の地質は主として砂礫土質及埴質壤土より成りて表土稍深く膨軟

# 農會のアンバリヘンプ試作

# 全島的に好成績

## 黄麻の補充作物として

## 來年度は五百甲栽培

包裝用纖維資材として黄麻に次ぐアンバリヘンプの本島に於ける試作は數年前より黄麻と共に中研農業部(附屬農事試驗所の前身)に於て實施した結果、黄麻が水利便にして肥沃なる水田地帶に適するに反し、畑地の適作物であり而も性強健にして土質を選ぶこと少く山手の赤地帶の瘠地にも栽培可能である。耐旱魃に對する抵抗力強く栽培容易にして、黄麻は播種期の三、四月頃に降雨適順なるを要するに比しアンバリヘンプは播種容易にして、收量は黄麻に比し三割乃至五割多きを以て將來黄麻の補充作物として考慮すべきものとして重視されてゐたが農會では國策的見地より本年度に於て全島各州廳に二甲乃至五甲宛計三十甲のアンバリヘンプ試作を實施したが、北部、西部、南部、東部の各地方とも本年は氣候不順にして黄麻は相當被害甚大であつたのに比しその成育は頗る好成績で山手の赤地に於ける栽培も大成功で愈よ其將來性を有望視されるに至つた、即ち府に於ては黄麻は纖維採取法にして麻袋原料に好適でありその栽培期間約百日なるに比しアンバリヘンプは纖維採種用にして栽培期間は百廿日を要するところから黄麻一本で進むこととなり、二万五千甲栽培計畫を樹てた栽培の結果 播種期の三、四月頃に降雨がなければ實際問題として豫定の栽培面積を獲得出來ず必要量の收穫は不能に陷り米、砂糖包裝用麻袋原料は不足を來す惧れがあるので、斯る場合には直にアンバリヘンプを播き追はせば所要の作付面積と纖維收穫が確保されると云ふことが今回の農會試作により確認されるに至つたので、府では黄麻のみに依存する危險を避けるため來年度よりは黄麻の補充作物として全島にアンバリヘンプ五百甲栽培計畫を立てることとなつた [illegible] であつたのを途中で變更し九割を種子採取用に充て一割を纖維採取用とし、來年の大增産計畫に備へることとなつた(寫眞は彰化郡芬園庄山地の瘠地赤地帶に試作せるアンバリヘンプにして黄麻に比し草丈は倍以上の成育ぶりである)

# 白絞油の販賣價統制

## 臺灣食料品卸商組合の一問題

台灣食料品卸商組合では各種商品の配給調整上、又價格の統制上問題起る毎に部會を開催協議することになつてゐるが、去十九日明治製菓三階ルームに於て白絞油價格問題につき同組合關係者一同及び州勸業課、同經濟警察、南北各經濟警察の係官ら出席懇談會を開いた、參考の爲めその內容を摘記すると

(イ)白絞油は世界的商品にして且つ滿洲國及び內地市場の動きに依り相場の高下あり而も變動激しきものなので業者のみで一定の價格を定むる事は非常に困難且つ無理を生ずるものである

(ロ)現在臺北市內の取引相場は一函二十二円挽みであるが、移入業者の買入値段は基隆渡着二十一円(臺北渡し二十二円六十九錢に相當す)である

(ハ)此の逆鞘の原因は安値時代の手持品が若干在庫ある事と夏季需要閑散期にあるが爲め島內相場のみ安値出現となつたものである

(ニ)此の事實に鑑み此際一定の最高價格を取極めることは種々不合理を生ずるので業者側としては經濟警察の原價主義に基き最高利潤の決定を願ふ旨申出た

(ホ)此の場合万一、二歩乃至三歩程度の薄口錢では常に相場値下りの危險を負擔することになるので取扱の妙味なく結果は油の移入減を招來することになる

(ヘ)依つて業者の意向としては從來の如く相場の値上りに依る多額の利潤を目的とし得ざる現下の特殊事情を考へ最高利潤を仕入原價の七歩まで當局に於て御認め願ひ度し

(ト)然し乍ら之に依つて直に七歩口錢を收得し得るものに非ずして常に內地相場に支配さるる關係上或は二、三歩の口錢の場合もあり又は損失の場合もあり反面假に相場暴騰の場合と雖も七歩以上の口錢を取り得ざることとなるので値上りを來すべき虞れは絕對にない

右に就て當局側は業界の事情及び業者の立場を一應諒解するところあり今後如何に對処すべきかを更に調査研究の上何分の沙汰することとし右懇談會を終つた、因に台灣食料品卸商組合には今度加藤商會台北支店長曾根秀ノ介氏が加入することになり次の例會にて正式承認さるる事に內定して居る、同店は台北支店で米の外麦粉と澱粉を扱つて居るので組合加入の上は糖粉雜穀部の委員となる筈である

# 島産洋酒に

## 更に力を入れる

洋酒の輸入禁止に依り、專賣局ではこれ等の代用品の考案に乘出し リキユール、ウーロン、モノポリー、ウキスキー、ジン等を既に發賣、好評を博してゐるが、更に近くリキユール、リユーガンを完成發賣の豫定であり、又將來は梅酒、リキユール、オンライ等をも發出して、カクテル材料の不足を補ふことになつた

# 五大ブロックに分け元賣商組合を結成

## 商工省が糖業界を統制

【東京二十三日發同盟】砂糖公定價格設定以來元賣商側は問商及び小賣商を通ぜず直接實需家に販賣したり或は支那へ輸出するものが續出しつつあるが、かかる糖業界の現狀に鑑み、商工省では左の如く全國を五大ブロックに分けて元賣商業組合を結成せしめ、これが統制に乘出すことに決定、目下準備中である。しかし若しかかる業者の自治的統制をもつてしても尚配給機構の円滑な運行を期し得ぬ時は輸出入品等臨時措置法に基き砂糖の配給統制を實施する意向をも併せ有してゐる

一、元賣商は取扱ひ砂糖の買取りに當つては公定價格による締約店の價格をもつて販賣の場合には最高賣價格及び小賣價格をもつてせず必らず問商及び小賣商を經由して販賣することに

全國を左の五大ブロックに分け元賣商業組合を設立し自治的統制により支那向け砂糖の販賣統制を行ふ、一方元賣業者の問商及び小賣商兼營を是止する

一、北海道元賣商業組合
二、東日本元賣商業組合
三、中部元賣商業組合
四、西部元賣商業組合
五、西日本元賣商業組合

# 米穀證券

## 償還と借換

【東京二十二日發同盟】大藏省發表=七月二十五日支拂期日の米穀證券(第二十九回)一億二千三百万円は內、千八百万円を現金償還し殘額一億五百万円を借換發行することに決定した

# 資本金一億圓の吉林人造石油會社

## 八月初旬創立準備完了

【新京二十二日發同盟】滿洲油化工業、滿洲合成燃料とともに石炭液化の三大會社として滿洲國及び野口系の間で計畫中の吉林人造石油會社は愈々八月初旬までに創立準備を完了することとなつた、同社は資本金一億円、滿洲國五千万円、野口系三千万円、帝燃二千万円の出資で工場は吉林に置き生產能力は年產二十万噸、同工場は既に基礎工事に着手してをり第二松花江水電工事の完成する康德八年末には工事の完成を見る筈である

# 頑張り部隊

## 島內現株相場

| | 拂込 | 中値 |
|---|---|---|
| 臺銀 | 一〇〇・〇 | 一二四・〇 |
| 同新 | 七五・〇 | 八七・〇 |
| 勸銀 | 五〇・〇 | 九二・五 |
| 同新 | 一二・五 | 二七・〇 |
| 三和銀 | 五〇・〇 | 六四・〇 |
| 同新 | 二五・〇 | 三一・二 |
| 同二新 | 一二・五 | 一五・七 |
| 商工銀 | 五〇・〇 | 三七・〇 |
| 同新 | 三七・五 | 二六・五 |
| 同二新 | 一二・五 | 一〇・五 |
| 彰化銀 | 五〇・〇 | 三六・五 |
| 同新 | 二五・〇 | 一九・〇 |
| 華南銀 | 三七・五 | 三三・〇 |
| 貯蓄銀 | 一二・五 | 一五・五 |
| 大東信託 | 一二・五 | 一〇・〇 |
| 興業信託 | 一二・五 | 六・五 |
| 臺灣土地建物 | 五〇・〇 | 三八・〇 |
| 打狗土地 | 一五・〇 | 七四・〇 |
| 高雄地所 | 二〇・〇 | 二一・〇 |
| 臺灣電力 | 五〇・〇 | 五八・五 |
| 同新 | 一二・五 | 一六・〇 |
| 台灣電氣 | 三〇・〇 | 二八・〇 |
| 臺灣電燈 | 五〇・〇 | 六五・〇 |
| 同新 | 一二・五 | 一八・〇 |
| 花蓮港電氣 | 二五・〇 | 二五・〇 |
| 臺灣瓦斯 | 一二・五 | 一三・八 |
| 臺灣製麻 | 一二・五 | 一六・〇 |
| 臺南製麻 | 一二・五 | 二七・〇 |
| 臺灣煉瓦 | 五〇・〇 | 六四・〇 |

## 東西南北

世界注視の的となつてゐた東京會談は天津問題の背景をなす一般的四原則を英國側が承認することになり二十四日東京及びロンドンに於て右に關する共同聲明が同時に發表される運びとなつてゐる▲また細目協定が殘つてゐるから我が國としても全く安心は出來ないが、從來執拗に續けて來た英國の援蔣態度も何うやら一轉、後退の餘儀なきに至つたことは敏感に先走つて底抜けの暴落を示してゐる法幣相場を見ても明かである▲二十二日の株式相場は英國の後退振りを鋭敏に反映し東京短期の新東は前日の六円高に續いて更に三円方奔騰し百三十七円五十錢迄あつて引際利喰に三十六円八十錢と小戻しで引けた。一時より約十円高である▲今になつてみると先月法幣の崩落をキッカケに新東が一氣に二十六円方急騰し百三十七円五十錢といふ市人を驚倒せしむる大相場を演出したのは機早く今日あるを豫見してゐたとも云へる。實際株式ほど鋭敏なものはないのである▲皮肉なことには客筋の多くは舊株を買つて新東を保險的に賣つてゐた、新東今度の上げは如何にも殺変りのやうに見える。問題は先月の高値を抜いてからどこまで上るかである、英國の誠意如何と天津問題の解決、蔣政府の運命如何によりまだく前途に大相場がないとも限らないが、新東の百四十円內外では一應の目を作るのであるまいか▲台灣銀行株は後れてから增配を見越してヂリく上げ續けてゐたが、一分增配が大藏當局に容認され配當六分に內定するやとうとう百十五円となつた、百二十円で五分利廻りとなるからまだ買餘地がありさうだ▲次の目標は增資である。不況時代に二回減資して六千万円から一千五百万円內拂込一千二百十二万五千円になつた台銀は躍進台灣の中央銀行として餘りに小資本である。今や工業化へ南進の歩を進め年生産額十億円を突破し、而も南方發展の基石として南支の經濟建設に協力しつつある台灣の使命、地位、實力からみても台銀は當然增資さるべきものがある▲問題はその時期如何である。配當を八分位まで上げてからするか、六分配當百二十円內外の株價時代にするかである、增資で子株が出來、それにもプレミアムが附けば減資で迷惑を掛つた株主も酬ゐられるであらう▲台銀當局としても一つは此の点をも考慮に入れなければなるまい要するに台銀の株主はまだ持株を手放す時期ではないのである▲序ながら台電株も續いて高く舊五十八円五十錢新十六円となつた。東八分配當の東電が六十四円、東邦電が六十三円まで上つて居り新設日尚淺く未配當の舊臺電十二円半拂込の新株が十四円丁度、即ち一円五十錢方プレミがついてゐるのだから歴史の古い、而も堅實有望な台電新が十六円を付けても買過ぎでない▲此の台電新株は向ふ三年間に全額拂込を徹することになつてゐる、舊株が六十円以上にでもなれば何れはそれだけのプレミが付く代物である、永く持續けるところに妙味があるのだ

商業登記公告

●株式會社大振商行(變更)昭和拾四年七月拾五日會社ヲ代表スヘキ取締役ニ取締役洪維新就任ス 右昭和拾四年七月貳拾貳日登記 臺北地方法院淡水出張所

產業組合登記公告

●保證責任板橋信用利用購買販賣組合(變更)理事藍容泉、林[illegible]昭和拾四年七月拾五日理事[illegible]ニ就任ス 右昭和拾四年七月貳拾貳日登記 臺北地方法院板橋出張所

淡水海水浴行 臺北より淡水海水浴行局バス午前七時二十分より午後八時三十分迄一時間毎に發車

國產 一級品 小川の果實エッセンス 台灣總代理店 杉原產業株式會社藥品部 製造元 大阪 小川化学香料株式會社

大阪商船 臺灣出帆
◎基隆出帆(今回船客お斷り)
門司行 高砂丸 七月廿四日正午 / 蓬萊丸 / 高千穗丸
神戶行
北鮮行 河南丸
廈門行 香港丸
上海行 長沙丸 福建丸
沖繩行 慶運丸
蘇澳、花蓮港、臺東行 大球丸
比律賓行 がんぢす丸
西貢盤谷行 西貢丸
(南洋海運)
タワオ爪哇行 サマラン丸
◎高雄出帆
馬公行 臺山丸 每奇數日
東京直行 △東洋丸
其他船便多數アリ 臺北電五八五〇

近海郵船 出帆 基隆
門司行
富士丸 七月三十一日 正午十一時
門司、神戶行
大和丸 七月廿五日 正午十一時
◎上海、內地行
諏訪丸 八月十四日
◎香港、歐洲行
鹿島丸 七月廿六日

辰馬汽船 出帆
阪神京濱行
辰春丸 七月廿五日 基隆發
辰和丸 七月二十一日 基隆發

大連汽船 出帆 基隆
大連青行
山西丸 七月廿五日 基隆發
山東丸 八月上旬 基隆發
丸一組

菊正宗 納入代理店 台北 藤田商店

メガネ 精巧な器械と獨特な技術 台北隨一 純良眼鏡 金光堂 台北兒玉町

內地 土產 紅茶 烏龍茶 各種蜜餞 宇治茶、茶道具、花道具、美術雜貨 盛進商行茶舖

のみ易くて胃障碍せぬ 福福 カゼ藥 發賣元 台北南門藥局

アサヒビール 月桂冠 三ツ矢レモラル

◎內服のおクスリなら 電話七一二九番 台北市太平町一 太平藥局

誰方様にも喜ばれるお土產物 珍菓 メロー 元祖 メロー商閣

佐渡味噌 協益商

春光電機商會

台灣名產內地みやげ 東陽製菓部 台北市京町 電話二六四二番

トーシ 交通運輸船舶用 專賣特許 山本帆布店

世界的名薬 九一四內服新藥

ヤルマ 八丁味噌 本場 岡崎市

何はなくとも朝は味噌汁 ほまれ味噌 發賣元

姓名學 運命鑑定 ◎開運指導 堀澤天久堂

# 臺日マンガ

野村幸一編

**この手だ！**

動物園の園丁「園長さんライオンが暴れて手におへませんがどういたしませう」
園長「ナーニ心配には及ばぬ、こいつを見せたら忽ち靜かになるよ」

幸

**二つの手紙！**　馬鹿げた"幸運の手紙"を出すよりも大陸に戰ふ皇軍將兵に武運長久の幸運を願ふ手紙を出す時ではなからうか？

幸

**水禍事件以後！**　鵜飼型の安全な方法が考へられました
教師「皆さんこの紐の長さ以上に泳いではいけませんよ」

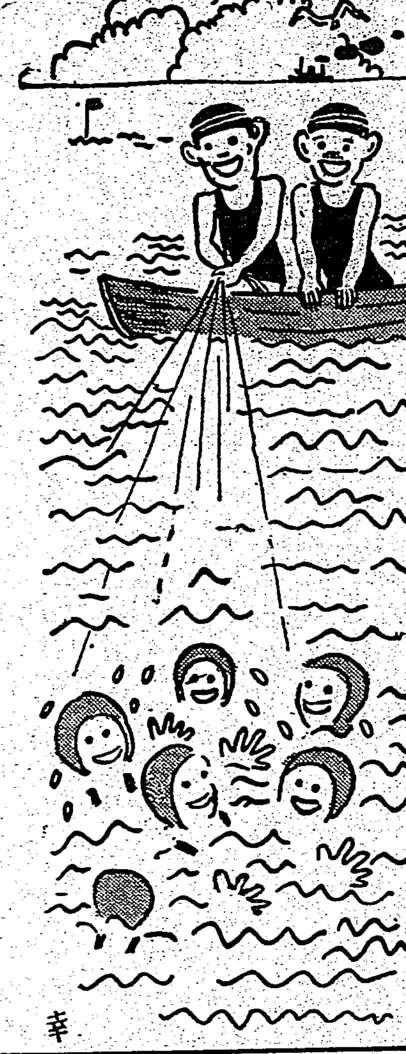

幸

**あゝ十九條**　家賃の溜つた店子さゝ大家さんこねは悪くないですナア……ミ

幸


**小學校卒業者・中女學校卒業者が 成功の登龍門**

自宅セミナール制(研究組合)學校式確實教授
我國最大ノ綜合(各科)最完備大組織

帝國法政大學院
昭和十四年度春季
(長距離) 學生 (募集)

十科編成綜合最完備大組織
日本無比最新教授(テレパカルト)

TELEPAKULT
自宅に居て學校と同じ教授

▼我國唯一の十科編成大組織の最新教授
▼自宅に居ながら長距離最新式優秀教授
▼專門諸學科と共に中學全科の(研究組)教授
▼時代に即應して工業技術者への速急指導

中學科 テレパ教授
商業科 テレパ教授
工業科 機械科 テレパ教授
旋盤工 仕上工 製圖工 養成科 テレパ教授
判任文官 養成科 テレパ教授
鐵道員 養成科 テレパ教授
警察官 養成科 テレパ教授
大學部 高文資格科 テレパ教授
大學部 法律學專修科 テレパ教授
大學部 法律學 普通學 兼修科 テレパ教授

世紀ニ先驅スル驚異的新教授
テレパカルト (Telepakult)
斯界ニ誇ル帝國法政大學院
完全無比徹底教授開始

●右各科中 一科を選定して 即刻入學せよ

規則入學案内書 至急一「志望學科記入」ハガキにて請求次第無代進呈する
東京市下谷區上野櫻木町三九ノ一
帝國法政大學院



**婦女界** 八月號の大評判 別冊大附録

**夏の野菜料理全集**

必ず安價で榮養
淡白で食慾そそる
美味で精力増す
夏の野菜を總動員!!
病人も老人も子供も大喜び!! 評判大評判

胡瓜
茄子
南瓜
豆類
トマ
馬鈴
漬物・
酢物
サラダ
つまみ
變り飯
飲物菓子
病人料理
フランス

婦女界八月號は屑のコラぬ讀物滿載
東京麹町九段 婦女界社

卅萬分一 臺灣全圖
定價貳圓五拾錢 送料六錢
發行所 臺日商事課



二回水
みづむし たむし
東京市神田區松住町 株式會社 杉田商店



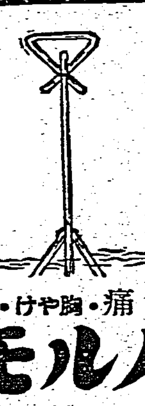

胃病の深みに陷らぬやう！

胃痛・胸やけ・キミヅに
ノルモザン錠
胃酸過多の治療 胃痛と鎭痛 制酸



**中央公論** 8月號 ¥.100

特輯 東京 **日英會談**
★東京會談の歡迎の女へ
わが對英外交の重點　大澤章
事變處理と對英外交　津久井龍雄
對英鬪爭の目標と外交方略　原勝
英國外交とその極東政策　聽濤克己
★老獪英吉利外交の樂屋裏　榎本桃太郎

巻頭論文 **憲法と政治の強化**　中野登美雄
**日本學の可能性に就いて**　伊藤述史
**友情論**　天野貞祐

眞崎勝次　高島米峰　尾崎秀實　長谷川伸　中村武羅夫　清瀨一郎　上司小劍　今中次麿　赤松克麿　河野密　長野朗　板倉卓造　白井喬二　城戸元亮　伍堂卓雄

歷史と運命　京口元吉
學問の出發　佐藤信衞
政治と文學　岩上順一
文化映畫論　岩崎昶
國民徵用令と勞務動員　稻田哲男
最近世界學界展望(2、經濟學)　武村忠雄

**時々斷想**　海軍大將 鈴木貫太郎

東亞協同體の現實的諸課題　相川春喜
■對敵宣傳の謀略性　毛利八十太郎
日本國防經濟の資源的特性　土屋清
■ソ聯邦人口問題の危機　直井武夫
ダンチヒを繞る英獨爭覇の現段階　蠟山芳郎
■學制改革問題の核心　笠原輝夫

詩・伊波南哲　前田普羅　歌・坪野哲久　句・池内友次郎

(巻頭言)事變二周年

■東京の逆說(寫眞・文)　西谷彌兵衞
醫者と將官　三上於菟吉
歌のこと二三　齋藤茂吉
近松秋江を語る　宇野浩二
新國劇と前進座　染谷格
純粹か現實か(文藝時評)　中島健藏
■街の人物評論(石黒英彦・加藤外松・島津保次郎・津久井龍雄)
■北京だより　島一郎

スターリン書記長のヒットラー總統觀
**獨逸蘇聯接近說の眞相**　二等大將 クリヴィツキイ

(續・軍醫の戰爭體驗)戰場で逢つた女達　邑樂愼一
航空あら・もうど　佐藤喜一郎
蒙古高原の話題　瀧口三郎
古物談義　三井高陽
北京の釣　村上知行
書簡に偲ぶ故人の面影(2)　板垣退助・穗積八束・井上友一・都筑馨太　水野錬太郎

**空の僚友達**
サン・テグジュペリ 小說　さすらひ
小說 牛　室生犀星
小說 因幡先生と不良學生　石川達三
戲曲 一トしぐれ　久保田万太郎

**天津軍代表武藤章少將の抱負を訊く**　濱田尚友
**ハロンアルシャン**(ソ聯機の空襲に遭ふ)　細田民樹
**靜かなる暴風雨**(天津租界隔絕見聞記)　立野信之
田代天津總領事の肚をたゝく　池田さぶろ

童話 少女老兵士　小川未明

中央公論社校閱部員募集 詳細・本誌前附二頁參照

# 空に殘れる (62)

尾崎士郎作　高木清畫

（第二十一回）

## 最初の嘘(十二)

「ああ、おかみさん、――先刻からさんざん呼鈴を鳴らしたんだが」

「あら、さうですか、すこしも存じませんでしたよ。朝早くから女中を使ひに出しちやつたもんですから」

「それで、――奥さんはどうしてるかね、ねえ、奥さんは？」

「昨夜あんまり暴れたんでまだお寢つていらつしやいますよ、いいでせう、そつとしておいても？」

「僕にはよくわからないんだが」

信作はもぢもぢしながら立ち上つた。ふと、昨夜醉ぱらつた僕が相手を數へてやると言つて相手かまはずに暴れまはつてゐたことを思ひだしたのである。

「ぢやあ、奥さんによろしく言つてくれよ、僕だけ先に歸るから」

「そんなに用心を起さないでゆつくりしてゐらつしやいよ、昨夜は奥さんのおのろけをあんなにしやべりちらしといて、ぬけぬけと歸すわけにはゆきませんよ」

「さうかい、――そんなことを言つたかい、女房のことはどうでもいいんだが」

「あんなことをいつて、家のことが氣になつて仕方がないんでせう」

信作は、昨夜の出來事をひとつひとつ噛みしめるやうに思ひ出した。昨日まではたしかに女房と別れるつもりでゐたのだ。――もう一日も二日も家を空けた亭主が歸るものかといふ氣持になつて飲みつづけてゐたのであるが、朝になるとやつぱり一人で待つてゐる伊保子のことが氣がかりになつてきたのである。さう考へてくると、居ても立つても居られなくなつて來た。何よりもこの穴藏のやうなどろんと空氣の澱つた部屋から脱れ出て朝の爽かな空氣を吸ひたかつた。

信作はそのまますぐに外へ出た。驛は勤めに出かける勞働者や會社員たちの群で一ぱいに埋つてゐる。これから始まらうとする朝の生活の烈しい息吹が、群衆の顏にしみついてゐる。信作は惡事をはたらいた後のやうなうしろめたい氣持におそはれた。自分とくらべたらとにもかくにも一つの職場を持つて働いてゐるだけでも伊保子の方がどんなに清潔で美しいか知れないといふ氣がしてきたのだ。

ふと見ると、ホームの眞下の建築場で組みたてられた鐵骨の上にコンクリートを捲き上げるクレーンが、巨大な怪獸の唸るやうな響びを上げてゐる。新宿行の電車が流れるやうにホームにすべり込んできた。眼に映る風景さへも、まるで一變したやうに生々してゐる。代々木の練兵場の方から吹いてくる涼しい風が開け放した窓に流れ込んできた。信作は習慣的にひよいと頭に手をやつた。夜店で買つたカンカン帽が風に吹きとばされるのを防ぐためだつた。ところがその瞬間、彼は自分が帽子を被つてゐないことに氣が着いたのである。たしかに昨日家を出るときには被つてゐた。雜誌社の應接室でもテーブルの上に載せておいた。そんなら一體何處で失くしたんだらう。鳥屋だらうか、待合だらうか、それとも銀座裏の酒場だらうか？」

どつちにしても、被つてゐた筈の帽子が無いといふことに彼は誰に對してともなくひけ目を感じないではゐられなかつたのである。ハツとして車内を見廻はしたが乘客は極く僅かで、誰一人信作のことに特別の注意を拂つてゐる者もなかつた。

## ラヂオ

**朝**【六・二〇】朝の挨拶、ラヂオ體操、朝の音樂(レコード)合唱…ロシヤ國立合唱團、ヴォルガ河の嵐(パンチエンコ作曲)【七・〇一】朝の修養(東京)講話(四)煩悶する莫れ…高島眉山【七・二〇】東亞文化講座(臺北)(第四講)東亞の宗教と哲學(四)高林玄寶【八・〇〇】ニュース【九・二五】內臺定期船高砂丸基隆入港時刻及接續列車時刻のおしらせ…鐵道部運輸課發表【九・四五】家庭百科問答(臺北)學童の輕トラに就いて【一〇・一五】家庭料理獻立(臺北のみ)(臺北)家政女學校棚原保安、一、海老のしんじよと二葉の清汁 二、茄子のはさみ揚げ 三、鮪のぬた (臺南のみ)臺南家政女學校松川幸枝 (臺中のみ)【一一・〇〇】肉豚取引相場(臺北)日用品小賣値段、職業紹介事項(各局)

**晝**【一一・二〇】臨時官廳ニュース【一一・五九】正午の時報(東京)內臺定期船高砂丸基隆入港時刻及接續列車時刻のおしらせ…鐵道部運輸課發表 公示並告知事項、局報、午後の放送番組の發表(各局)【〇・一〇】慰問娯樂時間(レコード)浪花節『建設戰記』(上田國原作、秩父重劍脚色)木村忠衞、伊勢音頭(秩父重劍作)春日井梅鶯【〇・四〇】ニュース【〇・五〇―五・五五】第二十五回全國中等學校優勝野球大會臺灣豫選大會(臺北)準決勝・臺北帝大野球場より中繼(雨天順延)但時に斷りたるもの以外の定時放送には中斷【一・一〇】臺灣正米相場前場【二・四〇】ラヂオ體操(但野球放送ある場合は取止め)【三・〇〇】ニュース【三・三〇】福建語ニュース【四・〇〇】臺灣正米相場後場【五・三〇】ニュース【五・五五】子供のニュース(臺北)臺北市第一師範附屬公學校(六年)于薇筠【六・〇〇】子供の時間(大阪)お話(子供のテキスト第三十一頁)世界一周(七)スペインの卷…國澤慶一【六・二〇】子供の新聞(東京)【六・二五】講演(新京)滿洲帝國協和會創立第八年記念日に際して…滿洲帝國協和會中央本部長橋本虎之助【六・四五】夕方の音樂(レコード)(臺北)管絃樂…伯林フィルハーモニー交響樂團、歌劇―ポルテイーチの啞娘―序曲(オーベル作曲)【六・五五】カレント・トピックス(東京)

**夜**【七・〇〇】子供の時間(臺北)幼兒童話『鎭球大將物語』山下松代【七・二〇】ニュース【七・三〇】國民歌謠(東京)獨唱―奥田良三、合唱―コール・ブリランテ、伴奏―東京放送管絃樂團、指揮―小田進吾 一、朝(島崎藤村作詞小田進吾作曲)二、貝(同右)【七・四〇】講演(東京)最近米國の對日動向…鶴見祐輔

### 世界一周(大阪)(六・〇〇)　スペインの卷

國澤慶一

氏は大阪外語助教授

スペインは昔は盛な國でありました。コロンブスがスペインのイサベラ女王樣の助けでアメリカ大陸を發見してから廣大な植民地を持つ事になりそして國が盛になつたのです。其後スペインは段々衰へて來たのです、殊に數年前から政治をする人達がロシアの思想にかぶれて國民が非常な苦しみの中に居りました。此の時に祖國スペインを救ふために立つたのがフランコ將軍です。二ケ年半の長い間よく戰つたフランコ軍はこの間マドリッドに入城しました。平和の光に輝く國となつて今や新しいスペインのかどでが傳へられて國民は元氣で「スペイン人のスペイン」といふモットーで働いてゐます

### 浪花節(東京)(八・〇〇)　曾我物語

浪花亭綾太郎

工藤祐經のため不慮の死を遂げた河津三郎祐重の遺子箱王、一万の兄弟は其後曾我太郎祐信の許に寄寓してゐた。所が祐經は何とかしてこの二子をなきものにしようと計り遂に頼朝を動かして由井ケ濱で箱王、一万を打首にすることになる。幼いながらも箱王一万の兄弟從容として死につかんとする折、天の助けか助命の使者がやつて來る、それは畠山重忠の命乞ひによつて、ゆるされたものである後年かの富士の狩場に於て父の仇を打つといふ曾我物語由井ケ濱助命の一席

### 落語(東京)(八・四〇)　『猩々』

昔々亭桃太郎

此頃の子供は全く知識慾に燃えて居ります、そして親爺の方が色々子供に聞かれる度にたじたじになるといふ始末　さて學問には縁の遠い熊さん、學校から歸つた金坊に「ジャンダーク」とはどんな人かと聞かれる。始はいい加減にごまかさうとするが金坊それでは仲々承知しない、熊さん遂にごまかし切れなくなり、口實をもうけ家を出る。すると恰度通りかかつた物知りの源さんに會ふ。で早速源さんからジャンダークが歴史的にどんな人だつたかを教はる。熊さん大威張りで歸宅し教はつた通りに話さうとするがドウもトンチンカンなことばかり云ふ。とにかく熊さんの話で大體推量した金坊「そんなに若い女の人だつたら劍術では知らないが、女かだら喰ひつく、ひつかくといふ武器があるさ」すると金坊「まるでゴリラみたいではないか猩々(少女)だから」[illegible]

## 科學小話

前世代の遺物―歩幅十二ライト半(三二・七五メートル)に及ぶ恐龍の足跡がグランド・キャニオン附近のナヴアホ・インデアン保留地で發見された。

× ×

大仕掛な度量衡檢査―アメリカの標準局(ビューロー・オブ・スタンダーヅ)では大型秤の檢査專用に一台のトラツクを裝備してゐる。これが毎日各地を巡廻して一万五千封度までの大秤を檢査する。千封度單位の錘をクレーンで引揚げ、秤にかけて、合格不合格をきめるのである。

× ×

「鷄」の雛は寒さが好きでよく育ちもするのに、七面鳥の雛をこれで飼育すると、何等病に罹り易い傾向を示す。七面鳥は鷄に比較して十倍以上のヴイタミンを必要とするからであらうと解釋される。

× ×

ロシアの地理學者ショカルスキイはその名を附した島が一つ、海峽が一つ、氷河が二つ、山頂が一つ、その他數箇所といふ名譽をもつてゐる。この種のレコード・ホルダーであらう。

× ×

競走馬は普通毎秒十六メートル内外の速さで走る。決勝点附近でその姿を明瞭に捉るためには五〇〇分の一秒位の速いシャツターを必要とする。

× ×

アメリカのカレツヂに在學中の妙齢の女性を調査した結果、ヴイタミンCをオレンヂ・ジユースのグラス一杯も攝るものは極く少いことが判明、案外女學生は果物をたべないものらしい

× ×

英佛海峽は最近グライダーで飛び越えられるやうになつた。技術の進歩に從ひ、このスポーツは益々實用性を帶びて來るであらう。


淋疾

# 慢性と再發

## 内服薬にあらざる獨自の殺菌(淋疾)

淋菌は、感染後、間もなく尿道粘膜の側管及び深層に潜入してここを繁殖地帯とする。

かく潜入したる淋菌は内服薬にては、いかに優秀なりといへども、徹底的に撲滅しがたきことは實驗者の既に知る所にて、すなはち一時的には輕快したる如く見ゆるも、飲酒その他の不攝生の度毎に再發し、分泌物、淋絲は消失せず、根本的全治は極めて困難と言はれつゝある。

ここに於て、かかる潜在淋菌に對し、眞の殺菌效果を發揮すべく、各專門學者の指導協力の下に、苦心研究の結果、つひに創製されたのが、すなはちウラルゴールである。

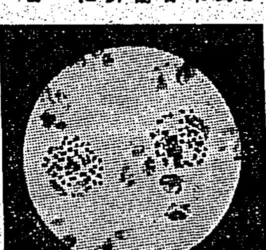

## 潜在淋菌の死滅

ウラルゴールとは洗滌薬にあらず……また勿論内服薬にもあらず……

淋菌に對し、殺菌力最も強き新研究の銀劑と、尿道粘膜に強力なる深達性を有する色素とを化學的に結合して粉末とし、この粉末は直ちに溶解する細き管中に入れてある。(日英米佛・製法特許)

この管を尿道へ入れると、外管は直ちに溶解し、内容は粉末なるが故に、洗滌薬の如く直ちに外部へ流出する事なく、尿道粘膜に平等に分布密着し、そのまゝ徐々に溶解浸潤しつゝ一本にて數時間にわたり、強力なる殺菌と深達の兩作用をつゞけ、尿道粘膜の表面にある淋菌は勿論、粘膜の側管及び深層に潜在する淋菌まで殺菌するのである。

ここに於て、ウラルゴールは感染早々は勿論、たとへ數ケ月、數年にわたる慢性淋疾と雖も淋菌を撲滅し、短期治療に奏效し、再發を防止するのである。實にこれは、内服薬と異るウラルゴール獨自の效力である。

今や、ウラルゴール獨自の效力は各方面に於て認識を高め、すでに大學病院を始め著名の泌尿科專門醫に賞用され、尚ほ用法簡單、何等の副作用なき點に於て專門外の臨床家諸氏にも好んで賞用されつゝあり。

### 淋疾適應症

一、感染早々の患者には、短管を使用されたし。

一、慢性、或は再發性の患者には最初に短管を使用し、次ぎに中管を使用されたし。

一、慢性か、或は數年、十數年の固疾慢性症の患者には短管、中管を使用し、次ぎに長管を使用されたし。

(使用法は頗る簡單安全、何等の危險不安なし。一日一本或は二本使用の事。)

日英米佛特許　ウラルゴール價格

短管　十本入……二円〇〇

中管　十本入……二円五〇

長管　十本入……三円〇〇

(外に大量入、病院用あり)

各地の藥店及びデパート藥品部にあり。もし品切れの時は直接發賣元へ小爲替又は振替にて御注文あれば、送料當方負擔にて直ちに發送す。

ウラルゴール説明書進呈

藥種貿易商　發賣元　東京市日本橋區本町三ノ一　友田合資會社　電話日本橋(24)二八〇一・二八六　振替口座東京一九三八

# ウラルゴール

U.703



凱歌は擧る優良國産

# プラトンインキ

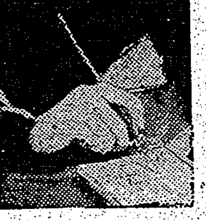

机上に革新！
銃後の能率は忽ち躍進する…

カスが溜らずペンが錆びない……最後の一滴までスラスラ鮮明に書ける……これがプラトンインキの特長です。從つて御勉學も机上事務もテキパキと能率が擧り、時間や經費の無駄を省きます。銃後の能率增進に欠かされない優良國産インキです

# 結核

## 自然治癒力增進

結核の如き消耗的慢性疾患にありては體內の自然治癒力を增強し、患者の自覺的不快感を解消せしむるは、病勢阻止上必須の療法なり

ヤトコニンは約三十回の注射によりて結核罹患部に特殊カルシウムを沈着せしめ、病的不良細胞を浄化吸收せしむると共に………………

食慾增進・榮養改善・體重增加
微熱・盜汗・咳嗽・喀痰の抑止

等によりて著しく患者の自覺症狀を好轉せしめ、體內自然治癒力の增強に貢獻する處大なり。

大人用　0.25瓦入　5管　30管　100管入

小兒用　0.12瓦入　5管　30管　100管入

# ヤトコニン

シオノアスピリン製造元　株式會社　塩野義商店　大阪・東京・上海・天津・京城・奉天　SY-24



# 狭心症　腦溢血

# ハセスロール

## 樞要なる人的資源は腦溢血・狭心症等の豫防により確保さる

一瞬にして有能なる社會人士を奪ふ恐るべき狭心症の本態は心臓の榮養を司る冠狀動脈の硬化によるものにして、中年期以後に於ける心臓麻痺の大部分は、狭心症の發作がその原因をなすものと看らる。

而して狭心症を誘起する患者にありては生命神經系統の異狀に基く前驅的症狀例へば………

偏頭痛・眩暈・心悸亢進
耳鳴・就眠不能・肩凝
指端痙攣・眼華閃發
記憶力減退・發言難
倦怠疲勞・不安焦慮感
胃痛・眼底網膜出血症

等の危險症狀を訴へつゝあるは最近諸家の研究により明らかとなりエーデンス氏の統計によれば約四一%の割合に於て患者の生命神經機能障害を立證せられ本症豫防上に一指針を與へたり

ハセスロールは血壓を支配する生命神經に直接作用して血管の緊張度と痙攣を緩解し血流を圓滑ならしめ、過度に亢進せる血壓を生理的自然位に維持せしむ

ハセスロールの血壓調整作用は頗る溫和且つ持續的なるが故に何等の不安なく高齢者にも服用し得、狭心症・腦溢血の危險症狀を豫防し明朗なる生活と心境を保持せしむ。

包裝　錠劑　五〇錠　一・二〇　一〇〇錠　二・〇〇　五〇〇錠　八・五〇
粉末　三〇瓦　一〇〇瓦
注射　一cc　五管　一cc　二〇管
(高貴特許製造法に依る)

シオノアスピリン製造元　株式會社　塩野義商店　本店　大阪市東區道修町　支店　東京市日本橋區本町　上海・奉天・天津・京城・大連・東京

SH-30

# 納税報國の秋

## 納期はあす限り
### 玉里の末廣アミ族は もう七月八日に完納

花蓮港廳下玉里郡玉里街末廣アミ族納税組合員は戸數四十四戸であるが事変以來毎年期の納税に對し他に一千一納税組合に率先して常に全額を完納し前期税制改革前に於ても表彰せられてゐるが營業税其他の納税に對しても五百七十七円餘を七月八日完納して組合完納のトップを切ったが台灣一の早期完納であらうと云はれてゐる

**臺南市會** 【臺南電話】臺南市では二十五日午後一時より市會議事室に昭和十四年第一回市會を招集する

**屏東市會** 【屏東電話】屏東市では二十五日午後一時より市會議事室に第二回市會を招集する

**高雄市役所は九月中旬移轉** 【高雄電話】高雄市役所新廳舎は去る五月に竣工する豫定であったが物資統制並に種々の事情で未だ竣工を見ぬが既に外廓は出來上り殘りは内部の一部及び床敷も仕上る許りとなり早ければ來月下旬遅くも九月上旬には完成するので市では新廳舎への移轉を九月中旬までに行ふことゝなった これによつて現在の廳舎が空家となるがこの後仕末につき詮の間で色々と取沙汰してゐるが現在土木課及水道課が使用してゐる約百坪の別館はそのまゝ新廳舎の横に取りつけ現業員詰所及び自動車車庫、區劃整理事務所等に利用する事に決定、その他の部分は港務關係の事務所に改造されるのではないかと云はれてゐるが未だ決定せず一方住宅難の緩和策として獨身宿舎に改造する向もあるが何れ近く具體的な方策が決定する

## 屏東排英大會
### けふ午後八時開會

**交通防諜團結成** 【屏東電話】時局重大に鑑み屏東市内自動車交通業者及び從業員は自動車交通防諜團を結成し團員相互の防諜思想の涵養に努め内外スパイの活動を防止する目的を以て廿二日午後八時半から屏東警察署講堂にてこれが結成式を擧行した

## 員林郡も完納
### きのふ迄に全郡が

【員林電話】納税報國と台中州員林郡では戰時體制下に於ける郡民の納税義務を完全に果したいと或は諸會合を利用し又は部落振興會を通して折にふれ一般大衆に對し納税觀念を注入、極力納税成績の向上に努めて來たが本年度前期分戸税、營業税、自轉車税等の如きは期間が七月二十五日の所、非常時局の反映と官民總動員の督勵の結果全郡のトップを切つて大村庄坡心庄は目覺ましくも納付期限四日前の七月二十一日に夫々完納した、引續いて永靖庄、社頭庄、田中庄、二水庄の四庄も二十一日に完納殘る員林街、溪湖街、埔鹽庄も二十二日に完納斯くて二街七庄とも納期二日前に完納して驚異的成績を示し銃後に於ける納税義務を完全に果せるは模範とすべき美擧である

## 腐敗した甘藷も 立派に役立つ
### 臺南州下の農民に福音

【台南電話】台南州下の甘藷作は連日の降雨に依り山手地方以外の平地耕作地は殆ど浸水し排水不十分の為めついに收穫期の甘藷が腐敗するもの續出の状況を呈しその被害は一千万斤近くに達した模様である、收穫不能となつた耕地は直に水田作に轉じ又腐敗甘藷の一部分は豚の飼料に利用されてゐるが大部分はその儘放棄せる模様であるが昨今に至りこの腐敗甘藷が酒精原料として案外にも良質で醗酵良好なることが判明しアルコール製造原料として腐敗物の買取手續に就て其筋へ照會し來る向があるなど腐敗物利用策が講じられてゐるがその腐敗物は乾燥したもの百斤一円から一円五十錢に取引される模様で耕作者に取つては案外な拾ひものであらう

**臺糖原料委員會** 【台南電話】台糖製糖所では二十五日車路墘、二十六日三崁店、二十七日湾裡各工場に於て何れも午前十一時より第三十九回原料委員會並に原料優勝旗授與式を擧行する

**豐原簡閱點呼** 台中州豐原郡の簡閱點呼は去る二十二日午前八時より豐原公學校に於て施行されたが、日頃の訓練宜敷を得て講評は"頗る良好"と云ふ成績を擧げた、最後に同校講堂に於て軍事講話あつて午後一時散會した

**神饌田地鎭祭** 【屏東】去る十八日執行の枋寮街の神饌田地鎭祭

## 青年は叫ぶ
### 新莊で辯論大會開催

青年の國體觀念を涵養させるため台北州新莊郡では去る二十一日午後二時より新莊公學校に於て郡下各男女青年團から各一名の弁士を選出し第一回弁論大會を催した、陳原水崎郡守の團長としての訓示あり續いて十四名の熱演あつたが中でも二重埔の林宇君の「島民に叫ぶ」は聴衆に多大の感銘を與へ和尙洲女青の陳氏興築さんの「我が分團の組織」は言語明瞭態度もまたよく最後に前田幹事の講評があつて非常に盛會であつた

**修養團發會式** 【屏東電話】屏東市青果出荷組合總會は二十二日午後四時から屏東會館に於て安井助役以下關係者二十餘名出席の下に開催した 豫て發會準備中の財團法人修養團台南支部では米南中の堀内台南支部長、深川顧問その他來賓多數臨席の下に廿三日午前九時より台南神社修築所にて發會式を擧行した

## 建築費（半額）を寄附して 郵便局の新築を計畫
### 宜蘭郡頭圍庄民の美擧

台北州宜蘭郡頭圍郵便局廳舎は明治卅一年四月一日開局以來使用して來たが最も早や危險家屋に等しく今般の豪雨の為め事務所上の梁が陷落したが幸に被害なく應急措置により漸く事務遂行をなしつつあるが此儘放置すれば萬一の場合に通信上の支障を來す虞れあり殊に後築を要望する必要上去る廿日午後四時庄民有志二十餘名は頭圍信用組合會議室に參集し打合會を開催した結果庄民有志の熱誠に依り總所要經費の半額を同庄民が寄附して新築することに申合せたが斯る庄民の熱誠に對し關係局長は非常に感激して居る

**青年體格檢査** 臺南州下の精務に於て青年體育向上を期するは目下緊急の要務であるに鑑み台南州青年團本部では日下青年團員のみ其の結果は相當注目されて居る 二十四日午前九時より暨原庄會館に於て、満二十歳の本島人青年千餘名に對し身體檢査を實施し健康上の長所缺點を明確に把握し以て一般青年の體育指導上の目標たらしめると共に體位向上の指針に資することとなり

## 陽光を仰いで 高雄港賑ふ
### 港内には船舶廿四隻

【高雄電話】高雄地方の雨は二十三日早朝に至り漸く上り久し振りに本格的に陽光を仰いだが高雄港内は今までの雨で荷役その他の關係で出港不能となつた船舶二十二隻あり更に二十三日朝基隆より盛京丸、ノールウエー船キレボート號入港し計二十四隻の盛況で近來稀に見る港湾風景を呈して居る

**地方馬檢査日割** 【高雄電話】高雄州管内の地方馬檢査は台灣では最初の試みで八月二十三日市内入船町廣場で實施されるが尙次の如く州下に於ける檢査日割が決定した

八月二十日　恆春郡、潮州郡
二十一日　東港郡、屏東市
二十二日　屏東郡
二十三日　高雄市　鳳山郡
二十四日　岡山郡
二十五日　旗山郡

**ラッキヨウを戰線へ** 愛國婦人會花蓮港支部分會では既報の如く第一線に活躍中の我が將兵慰問の爲め手製のラッキヨウ漬を作つた（寫眞はその奉仕隊婦人）

**桃園排英大會** 新竹州桃園郡桃園街の排英大會は去る二十一日午後八時公會堂に於て盛大に開催されたが、當日來會佐伯、高木兩課長以下聴衆六百餘名の盛況であつた

**屏東排英大會** 【屏東電話】去る七日の事變二周年記念日をトし盛大なる結成式を擧行した屏東市排英同志會支部では此の程顧問に鄭千城夫、藍高川兩氏を推戴したが二十四日午後八時より排英大會を擧行大いに氣勢を揚げることになつた

**佳冬庄排英大會** 【東港電話】排英の声に應へて東港郡佳冬庄では二十二日午後二時より同地公學校講堂に於て排英庄民大會を開催した

**華僑排英大會** 【基隆電話】基隆市では去る一日十万市民擧つて熱烈なる排英市民大會を開催したが基隆華僑新民公會も之に呼應して二十八日午後八時から基隆市公會堂に排英大會を開催した

**保甲排英大會** 彰化市保甲民排英大會は二十一日午後一時から市公會堂に於て王盛氏司會の下に開催、市民は定刻前から續々會場目掛けて殺到その數千餘名に達し立錐の餘地もなく南側廊下に溢れる近來にない大盛況を呈した【寫眞は大會】

## 鰻上り斷禁
### 書入れの土用鰻に 經濟警察の目が光る

【嘉義電話】土用鰻の丑の日相場にも今年は經濟警察の目が光る！來る二十七日の丑の日は鰻屋さんの書入日で從來此の日は鰻の値段も平日の數倍かに暴騰するのが通例であつたが嘉義經濟警察では早くも之に先手を打つて二十二日午後二時より市内鰻屋の主人公全部を集め丸山主任より、物價調整の趣旨に依り絶對に暴利を貪るべからずと諭し職を與へる一方又一般市民に對しても、若し當日法外の價格を請求されたる時は直に警察に屆け出でらるべしといふことを周知させることゝなつたので今年の土用丑の日は平常の市價で滿腹が出來るわけである

**花蓮港は豪雨** 【花蓮港電話】花蓮港地方は廿二日朝から又もや盆を覆へすやうな豪雨で市内の溝渠氾濫して街路は川の如く一時通行不能となり浸水家屋五十戸に達した尙郡部の各河川も氾濫を見たが被害は大してない模様である

**幼女が壓死** 【馬公電話】澎湖廳馬公街公會堂脇の角本美之助三女角本ナナ子（六）さんは二十二日午後逆日の雨の爲め住宅の屋根が崩落しその下敷きとなり無殘な壓死を遂げた

**申告者實地指導** 【宜蘭電話】宜蘭街では臨時國勢調査の申告義務者十二百餘名を左記日割に依り毎日午後八時から公會堂に集めて實地指導を行ふ

二十三日　東門、北門兩派出所管内
二十四日　西門、新町兩派出所管内及び市場構内營業者

## 戰線へ扇子
### 屏東愛婦で贈る

【屏東電話】事變長期に從ひ銃後から戰線への音信がつい御無沙汰勝ちといふので屏東市愛國婦人會では戰線に慰問扇子を送りませうと乘り出し會員が極力募集に努めてゐたが十九日までに二百餘本を蒐集その中に慰問文を認めて近く發送の上戰線に送り皇軍將士を喜ばせることゝなつた

**國防獻金** 花蓮港廳下玉里郡役所經由七月十二日迄に國防獻金者は左の通りであつた、五円陸軍、玉里加藤好文、二十円陸軍、三笠佐竹のり子、五円海軍、玉里加藤好文

**製麻會社創立** 島内各地に於て麻袋製造機關の設置を要望されつつある秋、台北市に於て（は本年十月上旬民間に於て自動的に國策に順應し進んで麻袋需給の円滑を圖り併せて古麻袋の淨化を行ひ、原料の更生に意を用ゆるべく台灣製麻株式會社を設立することゝなり同會社の設立には…

## 青年團幹部講習會
### 屏東市で開く

【屏東電話】現下時局に對處するため中堅となつて活動しつつある男子青年團使命の自覺と其の運營に關する識見の向上とを期し以て青年團の質的内容を刷新し健實なる發達に資せんため屏東市聯合青年團主催の下に來る八月九日向ふ一週間屏東小學校寄宿舎に於て郡下各分團より現青年團員として活動或は將來幹部たらんとする者二名づつを選拔して青年團幹部講習會を開催するが講師及び講習員は左の通りである

會長　谷市尹、副會長　安宅助役
講師　平山教育課長

**社長林荷池氏** …された、社長林荷池氏は少壯實業家、專務取締役顏永富氏は幼時より麻袋業に携はり堅實なる經營方針を以て同業者より人望を集めてゐる青年實業家であり、何れも將來を嘱望されてゐる

## 國立公園の夕
### 廿八日公會堂で

【台南電話】台南市に於る「國立公園の夕」は台湾國立公園協會後援、州支部主催にて來る二十八日午後七時半より市公會堂にて開催されるが山の與山の映畫に新高阿里山、大屯、次高タロコ等の雄大なる山嶽に興味を訪ねて夏の一夕を國立公園知識の普及を圖らうと云ふのである、尙一般は會場整理のため州土木課内國立公園協會台南州支部にて入場券（十錢）を求められたいと

**一齊臨檢** 【高雄電話】高雄署では廿二日夜鹽埕町方面料理屋の一齊臨檢を行つたが高砂樓の十六名を筆頭に酌婦十二名、得州樓一名計廿九名の無鑑札酌婦を擧げ樓主三名及び酌婦に對し夫々十九円の科料に處したが二十二日朝は日曜日にも拘らず署内は時ならぬ花が咲き大賑ひであつた

**婦女子に暴行** 臺北州海山郡三峽庄鳶𡶛坑陳阿三（二三）は去る十九日午後七時宴會のかへり午後十一時頃臨毛する際某保甲事務所の自轉車を盗棄し中途にて妙齡の婦人が同庄東眼より桃園へ歸るのに出會つたので酒の力も手傳ひ歡庄を海鴻し同庄八張保正宅前迄尾行して通行人がないのを認め突然同女に躍りかかり自分は無頼漢であるとて暴行を加へた同夜深更に至り同女から屆出があつたので三峽分室では早速調査を開始し二十日午前十時刑事林碧讀氏によつて前記の犯罪が判明した同地方にはかつてない事件でありセンセイションを捲起してゐるがスピード捕物とて同刑事の殊勳を讃へてゐる

## ラヂオ體操に 市民は總出
### 嘉義の會場四ヶ所

【嘉義電話】嘉義市では八月一日より開催される全島ラヂオ體操の會には一般市民の健康を增進すべく駅前、公會堂後方、市役所前下、公學校の四ヶ所を會場として全市民總出のラヂオ體操を實施する事となつた

**講師講習會** 【花蓮港電話】花蓮港廳主催の国語講習所講師講習會は八月九日より十五日迄花蓮港国民學校に開催、講習生は花蓮郡十二名、鳳林郡十四名、玉里郡十四名、計四十名で課目は公民科、国語、算術、唱歌、遊戲、實地教授指導、時局講話、勤勞作業等で講師は臺南師範視學、宮原廳社會教育書記外數名である

**街土木係留置** 【大甲電話】台中州大甲郡大甲街役場土木係主任永井技手は數年前より水道鐵管の盗賣及び同地土木請負者と結託し不正收賄をなした事實を州刑事課員に探知され、去る二十日午後三時刑事課豐福警部補係長は上部長刑事並に楊刑事を隨へ大甲郡役所に赴き、郡司法主任盧部長刑事、吳刑事の應援で大甲分室に赴き、中村主任、磯田、蔡刑事の應援を得て大甲街役場を襲ひ、土木係一切の書類を押收し、次に關係者林清波、周鼎、柳原、黄其等請負業者十數名を召喚し嚴重取調べを行つた後、全部身柄を郡警察課に留置した、尙事件は意外の方面に擴大する模様で成行き注目されてゐる

## 北斗信組長
### 林庄長は有力

台中州北斗信用組合は曩に林生財氏に引き續き陳全永氏の組合長就任に依り着々更生に向ひつゝあつたが、此の度既報の通り突然陳全永氏が臺南市政府社會科長への轉出に依り、再び後任組合長を繞つて下馬評まちまちであるが目下最有力視されてゐるのは現田尾庄長林旧氏で、同組合にとつては實に適任とされて居り、庄長の任期とは云へ、同街出身でもある長の出馬は各方面から非常に望まれてゐる

## 亞麻試作
### 北斗郡で積極化

台中州北斗郡では纖維國策の重要特殊作物たる亞麻の栽培を昨年郡下に北斗街外四ヶ所に一甲の試作圃を設けたが、本年一月頃の收穫は實に甲當り良いものは約一万斤もの好成績を上げて居り、平均甲當り五千七百二十斤で、即ち約二百円が餘計農民の懐を温めてゐる譯で、此の三毛作に依る冬期水田休閑地利用としての亞麻作は實に有望で殊に重大な水田地帶を有する當郡下にとつて立派な國策的利用生産擴充の見地より愈よ左記の通り郡下各地に普く試作を行ひ、以て今後の大々的獎勵に資する事となつた

△北斗街三八甲、二林街一甲、田尾庄三八甲、埤頭庄二〇甲、沙山庄三甲、大城庄二甲、竹塘庄二〇甲、溪州庄三八甲

**斗六郷軍射撃會** 【斗六電話】帝國在郷軍人會斗六分會では來る三十日午前八時より射撃會を開催する

**宜蘭の簡閲點呼** 【宜蘭電話】宜蘭郡に於ける本年度簡閲點呼は二十三日午前八時から折柄の降雨を冒して行はれたが執行官より成績優良との講評あり同十一時散會した

**臺所荒し逮捕** 【台南電話】台南市の宿舎街の奥さん達を泣かした台所荒しの三羽烏一入船町一ノ四七前科五犯盧豐（三）、新松町一ノ四五前科三犯張海生（二〇）の二名は本年五月初旬より七月中旬迄花園町二ノ一九年川マキ外十三軒の炊事場に二人が侵入、二人が見張つて炊事道具その他を片っ端から竊取しそれを市内各方面に内地人の引越荷物と称して安價に叩き賣つてゐたもので聯運帯き台南署御手洗、李兩刑事に檢擧され目下取調べ中であるが刑事室には臟品の鍋、釜等山積してをり餘罪ある見込みで追究中である

**安平海水浴場開場無期延期** 【臺南電話】安平海水浴場は二十二日浴場開きの豫定なりしも降雨に依り無期延期となつた


萬なかだち
求職一件一回 壹圓貳拾錢
他 一回 壹圓七拾錢
名 倍 額

女中入用 二十歳より三十歳まで本人來談 表町 万屋 旅館
女中さん入用 臺北市西門市場仲店 カモジヤ號
小社員 採用内地人貳拾歳迄住込見習相談 履歴書持參來談 臺北大正町四條通 田代商行
洋裝店讓渡 市内目貫場所手急來談 姓名在社
電話讓受 度し 共信社 電ワ金額御一報乞 表町 一 電七七六四

中風・高血壓の藥 二円分無代進呈
高血壓で困つてる方々に懇切に御相談に應じます。同人病苦のため傳來の良藥を無代で進呈します。直ちに御申込下さい。京都市大宮四條西
天聖院

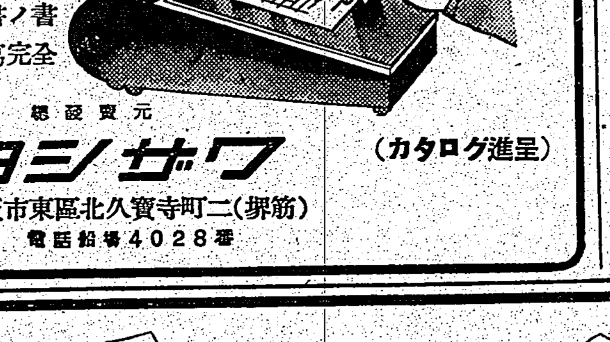

近代人の悩みは女の毛深く不愉快の除毛剤お試しを乞ふ 東京 美容記念館

新聞インキ 各種高級印刷インキ 製造販賣 大阪市西淀川區佃町一〇五六番地 昭和インキ製造株式會社 電話福島二九二二番 振替大阪四四六二二番 （見本御申越次第御送付申上候）

時計高級技師養成 本邦一緻密教授 男女適・就職率百%・成功確實 辛苦自習・入學・責任個人指導・學費廉 大阪 赤川九丁目 日本時計學院

# なぜ クリームを選ばなくてはならぬか

女性の肌はあるかなしかの季節の風の變化にも敏感です。ちよつとした不注意でクリームの選擇を誤ると、このお肌を醜く荒すことになります。

先ず肌につけて心よく延びサラツと溶けこみクリームが殘らずに爽やかな感じを與へるものが肌の爲に理想的なバニシングです。肌にすりこんでノビが惡くヨレたりベタついたりするクリームは反つてニキビや肌アレの原因を造る怖れがあるので注意が必要です。

M.7―6.2

# なぜ お化粧が崩れるか

洗顏後、入浴後に・肌アレ豫防に・お化粧下に

これからはとかくお肌が汗ばみ脂肪の分泌も旺んになりますので化粧下地を完全にしないと折角のお化粧もすぐ崩れます。お化粧前に忘れずウテナバニシングで完全な下地を造つてください。皮脂の分泌を適當に調へて化粧崩れを防ぎ、白粉がしつとりと肌に落つきます。

# なぜ ニキビはできるか

梅雨時から夏にかけてはどなたの肌も脂肪の分泌が旺んになります。その分泌物の所へ不潔物や塵埃などがたまりそれが膿んでニキビになるのです。これからは時々洗顏していつも肌を清淨にしウテナバニシングでお肌を護つて下さい。外氣の刺戟や塵埃からお肌を護りニキビを豫防して美しい若肌を培ひます

# ウテナ バニシング クリーム

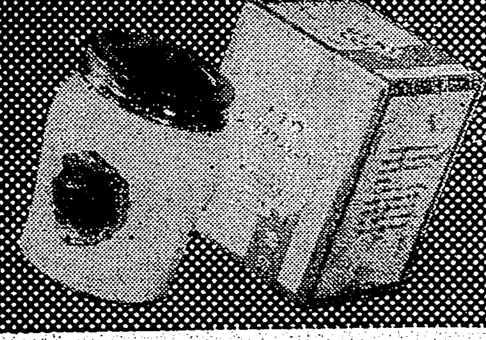

榮養療法より直達療法時代へ！　長期闘病法より短期治療時代へ！

# 結核は治る！（内用）直達療法新劑 ダイレクト

本劑はリホイド膜を滲透して直接殺菌作用を爲す本邦唯一の結核治療劑なり「文獻代進呈」

（主效）各期肺結核　肺尖加答兒　肺門淋巴腺　肋膜炎　腹膜炎　腸結核　カリエス・喘息

東京京橋木挽町七丁目　發賣元　明隣商會

臺灣總代理店　三輪養元堂　臺南市白金町二丁目

臺北市兒玉町一 南門藥局　臺中市榮町二 栗原藥局　臺南市榮町 白井藥局　高雄市山下町 安藤藥局　同 港町 大木藥局　同 鹽埕町 ヒロセ藥局　屏東市本町 保安藥局　恆春 福壽堂藥局　馬公 乃春堂藥局　臺東 臺東藥局

# 握れ防共の手と手を！

今！仁丹は防共容器添附

# 仁丹

頭痛解消　疲勞恢復　胃腸强化　惡疫豫防

夏の一粒の仁丹は清凉と共に胃腸を整へ、氣分を常に明朗にします。特に夏期に於ける疲勞倦怠を防ぎ、神經系の興奮性を迅速に昂めます。

**歐洲現下の危機**に際し必ずや世界の平和と進軍とに貢獻するところ極めて大なるものであると信ずるが故に獨伊は、かくて結ばれた、今や帝國は東亞の盟主として共産主義撲滅を目的とする防共協定におかれてなり、右協定の精神において日滿獨伊と緊密なる提携をなすにあることは動かすべからざる國策である。

この國家社會の進軍に寄與せんとする仁丹の防共容器は、「防共」の認識と更に防共の結束强化の一助に資せんとする新容器！

五十錢の仁丹に　添附　進呈中

防共容器

實物圖

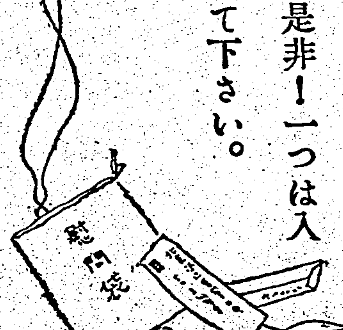


**夏の戰線へ**送る慰問袋や手紙の中には、陣中藥仁丹を是非！一つは入れて下さい。

大阪　森下仁丹株式會社

# 日頃の謹嚴も飛ばせて 朗らかな有田外相
## 一役すませ嬉しい日曜の朝

【東京二十三日發本社特電】會を重ねること前後四回、二十二日の深夜會談を最後として東亞新秩序建設に巨歩を踏み出す有田、クレーギー會談は終了、下落合の私邸に一夜を明かした有田さん、二十三日の朝風は限りなく清々しいものだつた、此の朝天氣は照つたり曇つたり、颱風來を告げて誠に愛想なかつたけれど午前六時三十分にはもう床を蹴つた有田さん、朝刊に目を通しながら心の天氣は至極上乘の日本晴れ、例に依つてトーストとコーヒーの朝の食卓につく、簡單だけれど外相を援けて內助の功の一騎打ちを見せたヤス子夫人の思ひ遣りが溢れてゐる、日頃の謹嚴さをふつ飛ばしてつい冗談の一つ二つが口を衝く、この日の有田さんを圍んで家族達の樂しい朝の團欒を亂して午前八時には早くも來客の急襲だ、刺を通じると檜の香も新らしい日本間に麻白絣に袴で團扇を使ひながら至極上機嫌、クレーギー大使との印象はと問へば大笑一番、後は沈默、天下晴れて日英會談の立役者に嬉しい多忙な一日だつた

# 我が射撃に遭ふと 雲を霞と遁げるソ聯機

【ベルシャガル高地二十二日發本社特電】妖雲未だ晴れず依然無氣味な緊張を漲らせる滿蒙國境の最前線ベルシャガル高地は十九日午後から雨となり一面の雲と一面の草原の間に無心な雲雀が飛び廻つてゐる、此處の雲雀は大きくて圓々しい、近くへ寄つても一向逃げず自動車が通るとふざけて競爭さへする、蒙古人に手馴づけられた雲雀は彼等の手を離れて空に舞ひ上つても又直ぐ歸つて來る、敵機は十七日頃からこの方面へはちつとも飛んで來なくなつたが二十日には一機が偵察にやつて來た、"あれは敵機だ"と云つてゐる間に味方の陣地から射つた砲彈が空中に炸裂する、敵機は悠々偵察もしないで忽ち雲を霞と遁げ失せる、暫らく經つと空中炸裂の眞下辺りを狙つて盛んに敵陣から砲彈を浴びせて來た、然し我が陣地からは遙か遠方に外れて徒らに空中高く砂煙を上げるのみだ、敵の砲彈は十九日夜から鳴りを鎮めてゐたが、二十日午後になると彈藥の補充がついたものか又どんどん飛んで來た、我軍は相變らず嘲り笑つてぢつとしてこれを眺めてゐる、越境した敵は嚴重に敵軍を監視し乍ら戰鬪談に花を咲かす

ソ聯の空軍と戰車隊は元來その精鋭を誇つてゐたので最初は一寸氣にしたぜ、敵空軍は既に五百機以上も撃墜され我が機ははんの數へる程しかやられてないのだ、戰車も敵の奴は我が○○砲彈が一發中れば忽ち火を吐いて參つて終ふ、さあさうなると今迄謎として恐れられてゐた戰車も大したもんぢやなくなつた譯だネ、さうぢやない、ソ聯軍の戰車を、やつつけるのは日本人でこそ始めて出來るのだ外の國の兵隊では迚も出來る藝當ではない

午後になつて盛んに射つて來た敵の砲彈も七時頃になるとパッタリやんだ、日が暮れ始めると押し寄せて來るのは蚊の大軍だ、雨もそろそろ上るらしい、細かな大陸の夕燒が國境線に漲る緊張を赤く強くハルハ河面に映してゐる

## 第二回の基隆市會

【基隆電話】昭和十四年第二回基隆市會は二十五日午後一時から市役所三階會議室で開會されることになつた

# 橿原神宮の大鳥居材
## 盤谷丸で廿八日大阪へ着く

【大阪二十三日發本社支局特電】紀元二千六百年の大典を控へ橿原神宮の大鳥居材は二十八日大阪入港の盤谷丸で到着するが何れも台灣より運ばれるもので、この聖なる檜三千本の運搬拜命に感激して大阪署の當日は軍役が出迎へ御祓の後、一路橿原神宮に向ふことになつてゐる

# 中壢神社の上棟式
## 二十二日嚴かに執行さる

【中壢電話】中壢郡下住民の浄財十一万餘円を以て宏壯明媚な中壢街新社に於て造營中である中壢神社の上棟式は日本時の二十二日午前十時十分より岸田州敎育課長、州會議員、街協議會員、街庄長、小、公學校長同兒童其他五百餘名出席の下に行はれたが先づ型の如く神官の修祓あり祭主降神奉仕神饌を供し祝詞、棟上の諸儀を行ひ齋藤會長宮崎郡守を始め各代表者より夫々玉串を奉奠して十一時四十分盛儀裡に終了したが來る十月十五日に盛大なる鎭座祭を舉行する由

○○に於ける○○部隊勇士の大相撲と土人踊り【總督府許可濟】

# 百四十度の猛暑を冒し ○○部隊で大相撲
## 初代三役が選び出さる

【海口にて濱中本社特派員發】我が○○部隊では殆ど毎日の如く炎暑を冒して討伐に從ひ各前線共に涙ぐましき努力を續けてゐるが、討伐に警備に寧日なき軍務の餘暇を割いて戰友相集ひゆかしいたしなみにいそしむ事も忘れず文武に相撲に綽々たる餘裕を示す事もある、全部隊の將兵があたかも一家族の如き敬愛の塊となつて百四十度の猛暑をすら忘れて居る、去る七日○○に於て事變二周年を記念して開催された相撲大會の如き正にその一例で

淸められた○○座部隊下の新土俵に獅子奮迅、最も興味とスリルとを感ずる好取組に輸贏を決する○○部隊の初横綱を見よ、待ち焦れた部隊の初代横綱は誰に決定するか？ファンの血を沸かすプログラム取組は左の如し…の口上もあざやかに肉彈戰を展開した、結果は島山部隊、若村、佐野、川崎、鈴木、谷口、芳賀、長友、和田、河野、鶴長、國岡各部隊精鋭からすぐられて

- 横綱　村上義人上等兵（鶴長部隊）
- 大關　藤井久雄一等兵（野々木部隊）
- 關脇　山口留夫上等兵（佐野部隊）
- 小結　久村直忠一等兵（島山部隊）

の初代三役が決定、かうしたひとときの樂みが過ぎるとすぐ後に待つてゐるものは討伐行であり、警備勤務であり訓練である、別掲の寫眞は兵隊さんの寸暇に見る寸景で野々木部隊山本忠雄中尉（基隆市眞砂町）が撮影したものである

【寫眞は初代横綱村上上等兵】

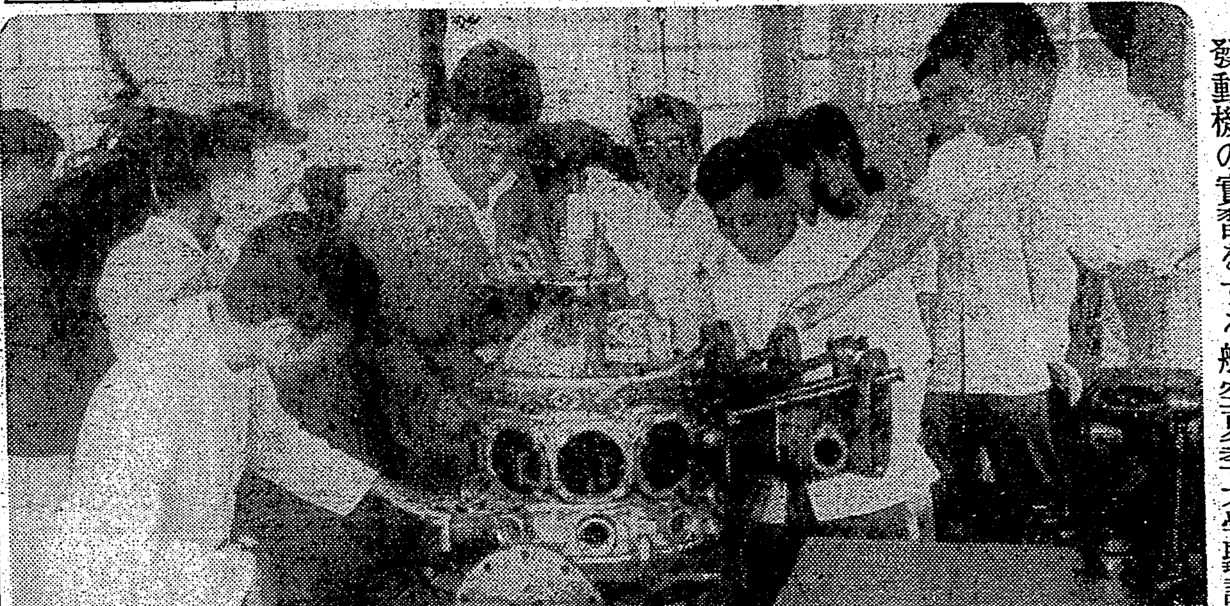

發動機の實習をする航空夏季大學聽講生（總督府許可濟）

# 許可のない 新聞や出版物は一切搬入を禁止
## 香港政廳で通告

【香港二十二日發同盟】香港が蔣政權に殘された唯一の國際的宣傳市場としてその重要性を増大するや當地は國共兩派は言ふまでもなく抗日諸黨派及び主和派の宣傳戰が愈よ激化されつつある、最近はこの問題に絡んで國民黨香港支部の反對新聞に對する印刷工罷業煽動あり右は治安を妨害する政治的策謀として各方面から非難されてゐたが香港政廳は昨日附を以て緊急條令第二十三條を引用し正當なる商業廣告を除き政廳の許可證なき一切の漢字新聞及び宣傳出版物の搬入を禁止する旨各船舶會社に對して通告した

# 漢口で國府系三銀行 俄かに取付け騷ぎ
## 法幣を軍票と交換の傾向現はる

【漢口二十二日發同盟】崩潰の一途を辿る法幣不安は從來金融的に比較的穩健地帶の觀があつた武漢地方にも鋭敏に反映し東京會談における英國の一歩後退と汪精衛氏聲明の實現必然性を反映し二十二日に至つてフランス租界內にある中國、中央、交通の政府三銀行支店は預金引出し希望者が殺到し一時取付けの如き騷ぎを演じ市中でも白銀バーの商價習が均衡を失ふに至つた、殊に小商人は一兩日來法幣受取りを拒絕する向きも現はれて法幣を軍票に交換する傾向が顯著となつた

# 飛行機と發動機の實地につき聽講
## 航空夏季大學の第八日目

航空夏季大學は會期もあと二日を餘すだけとなり第八日目の二十三日は飛行場で佐倉講師の航空機學と大場講師の發動機學講義と實習が實物について行はれ一段と研究に磨きをかけた、この日聽講生一同は大型のバス二台に分乘し午前八時本社前を出發、九時より遞信部格納庫に特設した會場で前日台灣入りをしたばかりのユンカース機を始めフォッカーF七型三M機千鳥型複葉號等について先づ全體に亘る講義があり續いて正午まで航空原理が詳細に解說され午後一時よりライトワールウインド發動機の機構と取扱ひを實修、多大の成果を納め同二時學科を終り引續きグライダー滑空の實習に移る筈であつたが朝來しばしば驟雨に見舞はれ地上のコンデイションも良好でないので万全を期し同日はこれにて打ち切り再び自動車を連ねて本社前に歸着解散した、二十四日は午前中に佐倉講師の航空機學及び航空施設に關する講義があつて本講座の學科は全部終了し午後よりグライダーの實習に移る

# 支那向け電報
## 不便な綴りを簡單化

【東京廿二日發本社特電】日本語の電報なら片假名四十八字を操つて自由な言葉が綴出せるが支那語は假名がない為め非常に不便で日支兩國間の電報は煩雜を極めてゐたが遞信省工務局で宇佐課長、松前博士のヒントに依り同課島海技師と同電氣試驗所大橋技手が研究の結果、タイプライターの原理を利用してどんな支那文字でも敏速に送ることが出來る劃期的電信機を發明した、從來の支那文字の電報は一字に對して數字四單位を組合せて送り例へば一三五五と送ればこれを受信者が譯して天といふ字に書き直してゐたため非常に手數を要したがこれをタイプライターのやうに實際に天の字を印してある鍵を押せば自動的にいろは四十八文字の組合せとなつて、例へば天ならばいろとテープに印して送られこのいろが受信機の鑽穴機といふものの中を通ると自動的に天の活字が動いて受信紙に印される、之に實用される支那文字は三千字でこの他に六千字が臨時符號の變化に依つて附け換られることになつてをり、相當難解な支那文の發受信にも事缺かないとのことである、この為め從來支那語電報に必要であつた翻譯料は全然不必要となり時間と金額の著しい節約が行はれ而もこの一台の價格は發信機二千円、受信機は鑽出鑽穴機と共に五千円といふ安價なものである

イデセンペン

# 羅東郡下蕃地に 豪雨被害が續出
## 各所で道路の埋沒や崩潰

羅東郡下は二十二日夜豪雨襲來し蕃地には被害續出したが二十三日午後二時までに台北州警務部に到達した被害狀況は次の通りである

△小林駐在所管內　道路埋沒一ケ所、木橋流失一ケ所
△ボンボン駐在所管內　道路埋沒一ケ所十四間、崩潰箇所九間
△エボラン山駐在所管內　道路埋沒五ケ所三十間、崩潰二ケ所十間
△パヌン駐在所管內　森林線道埋沒一ケ所十五間、崩潰三ケ所六間
△トウルイ駐在所管內　警察專用電話線の切斷一ケ所、同電柱倒壞二本
△其の他住家流失四棟、水田浸水二甲歩、營林所電話柱倒壞一本、清水驛吸橋梁流失、牛鬪製糖所堤防流失一ケ所八十坪、清水牧場石垣の崩潰及流失六間、同所南方會社竹蛇籠一百五十箇流失

# 我が部隊のため 喜んで物資提供
## 綠山村附近の部落民

【海口にて濱中本社特派員發】澄邁縣城南渡江を距てた南岸綠山村附近各部落の土民は最近俄かに我が○○部隊に豚、鷄、野菜其他の物資を續々と持ち込む樣になつた同部落附近は度々討伐の部隊通過したが部隊は駐つてゐないので右の行為が全く土民の自發的意思に基くものなる事は明かである、彼等は云ふ

部落に物資をおいてゐても何時も匪賊が來て徵發して行くので我々は全く泣くにも泣けない有樣である、匪賊に盜られる位なら日本軍に提供した方がいい、日本軍は我々が自發的に物資を持つて行つても鹽や燐寸や其他我々の欲しいものをよく知つてゐて提供してくれる

と、かうした傾向は次第に他部落にも及ばうとしつつあり匪賊や共匪は土民からすら見放されて奧へ奧へと逃げ込まねばならぬ有樣となつた、激しい討伐行の陰にかうした花も實もある人情武士の眞面目を發揮して手を濡らさず匪賊の效果を舉げてゐるのである

# 沙市や宜昌の市民 郊外へ避難開始
## 支那兵は徵發や暴行

【漢口二十二日發同盟】敵はわが沙市、宜昌攻撃必至と見て沙市警備司令王修身は既に住民を第一回は湖北省西部省境の巴東に、第二回は湖北省西南部の施南に避難せしめたので一般では軍の沙市放棄も決定的なりとし早くも大商人は上流及び湖北湖上流岸に同西方の宜昌方面に逃避し現在沙市には少數の小商人及び市民が殘つてゐるのみであつて、しかも最近夕暮に[illegible]行ふので今や在留市民も多く其々去るものがあると云はれる、又宜昌には元漢口警察局員をもつて編成する第百九師が警備に當つてゐるが相次ぐ徵發と暴行などのため一般市民は續々上流及び郊外に避難しつつある

# 南支戰線に氷菓子 北支の陣に西瓜
## 勇士に銷夏の御馳走

【臺北二十二日發本社特派員】戰線勇士の食膳を賑はさんと[illegible]では炎熱の大陸に戰ふ勇士のためカルピス等の清涼飲料水を送り慰めてゐるが、炎熱の南支方面には特別仕立の冷凍船でアイスクリームを、中支方面には九州の西瓜を送り慰めることとなり二十二日佐世保出帆の○○船で第一回分を發送した、引續き便船每に送る筈である

# 臺北競馬の馬券賣上げ 百廿六萬圓を突破
## 最高新記錄を示す

本シーズン掉尾を飾る台北春競馬は二十三日を以て終了し騎乘速歩四千二百米は台北林打銅氏の愛馬ヒゴハヤカゼ、呼馬內馬千八百米は台北廳間隆吉氏の愛馬カネチカラ、抽籤古馬千八百米は高雄近藤恒吉氏の愛馬ダリヤ、呼馬乙馬二千米は北斗張慶祥氏の愛馬ケンヒカリ、呼馬甲馬二千二百米は台北吳鎭水氏の愛馬タケコマが夫々優勝し呼甲馬優勝馬に對しては榮えの總督盃と本賞千五百円が授與された、最終日の馬券賣上げは單一万二千六百二十二票、複四万三千四百七十八票、計五万六千百票、金額二十八万五百円にして六日間の總計は單五万五千五百七十五票、複十二万二千七十四票、計十七万五千[illegible]票、その金額は實に百二十六万八千二百四十五円に上つて居り、本島競馬の賣上げ記錄を約三十万円も突破した好況であつた

## 大阪で日獨合同運動會
### ナチス青少年團を迎へ

【東京二十三日發本社支局特電】今秋第一回のナチス訪日青少年團を迎へることになり歡迎の申入れを受けた各地とも歡迎プランを練つてゐるが、大阪では十月十四日を期し日獨合同運動會を催すことに決定、競技種目も獨逸側の希望で劍道、野球試合、跳躍術とハンドボール等を選ぶ豫定である

## 暴風警報

臺北測候所第七號二十三日午前八時發表
七百四十四ミリの颱風は今朝六時北緯二二・二度、東經一二一・二度即ち紅頭嶼附近にあり時速十五キロ程度にて北東に進む模様、本島東部海上の小型船舶、漁船は警戒を要す

## 戰線の勇士へ 蕃童の製作品

【花蓮港電話】花蓮港廳理蕃課では戰線に活躍する將兵の勞苦を慰めんため管內の蕃童敎育所兒童の製作に係る圖畫、習字、慰問文等を募集し之を嚴選した上戰地に送ることになり目下手配を進めてゐるがその點數は約一千點に上る見込である

## 照屋宏氏逝く 那覇市長

照屋宏氏（元台灣總督府交通局勅任技師鐵道部工務課長）は去る五月頃から風邪にて病臥中のところ最近に至つて肺炎を併發し二十二日午後三時那覇市上泉町二ノ二九自邸にて逝去した享年六十四、氏は鐵道部在勤二十七年にして縱貫線時代の台灣鐵道に多大の功績を殘してゐる

## 新高、タロコ映畫の展示

東洋南畫院主宰の吉永瑞雨畫伯の「新高、タロコ峽」寫生畫個展は二十二日から鐵道ホテル餘興場で開催されてゐるが第二日の二十三日は日曜日のこととて觀覽者多く觀約も午後四時までに十二點に達し因みに同展は二十四日も午前九時から午後六時まで開催されることになつてゐる

## けふの天氣

△臺北地方　東の疾風曇後驟雨
△北部地方　東の疾風曇後驟雨
△昨日の氣溫　最高三〇・八度（午後四時）最低二四・二度（午前六時）（臺北測候所發表）

神戸のお泊りは
ホテル六甲ハウス
交通至便　静な部屋　良い料理
給湯水・煖房裝置完備
神戸市六甲山　旅館　電話御影五七〇四・六九五二

船だより
高砂丸（往航）二十四日午後五時基隆出帆
要目決定、永安良剛警察部長、白井同勝彰部長、井本高雄州警察部長、松下臺灣銀行課長、古川松太郎、萬隆岩崎商店主、猪口武田長兵衞商店臺北出張所長、竹腰芳四郎、京都四條商業旅行團、重本家東團一郎その他諸氏（二十三日乘船）

明るい名刺
本町二丁目 電話五六一七
精美堂

三男光男儀入院療養中ノ處藥石效ナク二十三日午前十時永眠致候間此段謹告候也
[illegible]

謹告
大連行 武拾五日基隆出帆 山西丸
都合ニヨリ貳拾七日午後參時基隆出帆ニ變更致候間此段謹告仕候也
大連汽船株式會社臺北出張所

口腔外科 レントゲン科
台北市京町二（春日通）
道野齒科醫院
電話七〇六一番 道野□次郎

二十四日より 20せん……
松竹大船特作 谷間の灯
松竹京都特作 坂本龍馬 市川右太衞門主演
第二世界館

日曜
三〇セ
小杉勇・瀧花久子・日暮里子
いざよひ峠
檜は錆びても
廿四日より

# 準決勝に進む四雄
## 嘉農、北工、嘉中、北一中
### 全國中等野球 臺灣豫選第三日

全國中等野球臺灣豫選第三日は、前日の殘り嘉中—北商戰を加へて四試合と云ふ盛澤山に折から日曜を利してのファンを一杯に集めて午前九時より帝大球場で行はれた

流石は一通りふるひをかけた後とて高中、二師がやや見劣りを思はせたが他は何れも實力伯仲の好試合、降るかと思へば照りつけ、止んだかと見れば横なぐりに襲ふと云ふ狂氣じめた天候をよそに各必死の攻防は眞に非常時に應しい熱と意氣の試合を展開し、嘉農と北工は一寸力の違ひを見せて大勝、嘉中、北一中は各々手に汗握る接戰を演じて勝ち愈よ本二十三日午後一時よりの準決勝に臨むこととなつた

果して決勝に駒を進むるものは?……至寶酒見を擁し最近攻守に一段の進境を見せる嘉中か、鍛へ込まれた精神力に獨特の猛打と果敢な走壘を誇る嘉農か、各選手一際勝れた體力に如何なる敵にも堂々眞向から一押しに押倒す概を見せる荒武者北工か、鐵腕山本、ハリ切り梳田のバッテリーを圍んで統制された攻擊と守備の傳統に生きる北一中か……知らず、勝利の神は何れに見舞ふや、島都ファンの目逃せぬ二試合である

## 3A-0 北商、嘉中に惜敗
### 惜しまれる三回の逸機

第一試合嘉中對北商の一戰は午前九時二分より(球)田中(壘)河內、武藤三氏審判、北商先攻で開始、流石に優勝候補同士の對戰とて雙方よく打ちよく守り好試合を展開したが結局嘉中三回と五回の計三點を北商挽回し得ず三A—零のスコアで嘉中の勝つ所となつた、閉戰十時四十五分

◇…北商の敗因は何んと云つても三回一死走者二、三壘の好機に次打者をして第一球を振らしめたベンチの無策にあつた、どんな結果になつたかは勿論知る所でないが迎へて好打順のあの回に奪はれた二點を返すのは難事でない事は云ふまでもなく、餓つて來れば又以後の狀態も嘉中にのみは惡まれなかつたらうに……

◇…力一杯働いての失策に、野手を責むるは氣の毒であるが北商の場合これは又極りに迎つて大きな四失であつた、これを除けて考へれば力はどの方面から考へても立派に互角の一番であつた、ただ巧味を武器として眞向から打者に向ふ威力のない宮崎か、好調の波に乘つてグンぐ正面から打者を極め倒す酒見に劣ると云へば云へもするが宮崎もちと弱氣にすぎた、サイドからドマへ浮く直球を何故もう少し使はなかつたか、シュートボールは入らないカーヴは打たれると云ふ二、五回が宮崎としては一番の亂れを見せた時であつた

◇…しかし嘉中はたしかに強い、恐るるは酒見の投球のみ、と云ふのが一般の嘉中に對する見方であつたがこれを補けるバックも、打力も近來格段の進境を見せて居り今や所謂酒見の嘉中ではなく攻守共に全島を抑へてゐると云つてもよい所だらう

**試合經過**

| | |
|---|---|
| 北商(先) | 000000000 |
| 嘉中 | 02001000A |
| | 3A—0 |

▲一回 (商)與三振、富村投前、橋本遊飛(嘉)渡部捕前、松井死球に出たが白男川三前に二封、中島遊飛

▲二回 (商)南園三直、本多遊前(嘉)日永左前安打、江頭四球に續き、前潟の右前安打を右翼手二壘へ低投して日永一壘生還走者二、三進逐形遊直酒見投前、渡部の遊前は前潟を刺殺したが江頭の生還を許し嘉中二點を先取して意氣あがる

▲三回 (商)宮崎遊撃頭上を拔き大塚の投打で二進、東原遊三間安打に宮崎三進、一死走者二、三壘の好機を迎へたが與の三前は本壘を衝いた宮崎を併殺(嘉)松井左飛、白男川三振、中島右前安打に出たが日永三振

▲四回 (商)富村死球、橋本三振、南園三直、本田投前(嘉)江頭三振、前潟遊越安打に出で、盜壘、酒見、渡部四球に二死滿壘となるも松井二前に止む

▲五回 (商)梳田の左前高球は白男川よく前進好捕、宮崎三前失に出で…大塚三振、東原一飛(嘉)白男川遊飛、中島中前安打、日永中前安打を中堅陣く間に中島二進、江頭三振、前潟打者の時日永との併盜成つて中島生還、前潟遊飛

▲六回 (商)與遊飛、富村二前、橋本三前(嘉)渡部左飛、松井右飛、白男川四球に出るも中島一邪飛

▲七回 (商)南園三振、本田四球を選んで二盜成り梳田三前に三進したが宮崎中飛に空し(嘉)日永左飛江頭、前潟三振

▲八回 (商)山田に代るPH古波藏三飛、東原三振、與投飛(嘉)

| 北商(先) | 打安犠盜三四殘失 |
|---|---|
| 與 | 40001000 |
| 富村 | 30000111 |
| 橋本 | 30001111 |
| 南園 | 41001010 |
| 本田 | 30010110 |
| 梳田 | 40001000 |
| 宮崎 | 31000010 |
| 大塚 | 10101001 |
| 山田 | 00000000 |
| 古波藏 | 10000000 |
| 東原 | 31001011 |
| 計 | 29 3 1 1 6 3 6 4 |

| 嘉中 | 打安犠盜三四殘失 |
|---|---|
| 渡部 | 40000120 |
| 松井 | 30000100 |
| 白男川 | 30001120 |
| 中島 | 42010010 |
| 日永 | 42011011 |
| 江頭 | 30003100 |
| 前潟 | 42001020 |
| 逐形 | 40001010 |
| 酒見 | 31000110 |
| 計 | 32 7 0 2 7 5 10 1 |

## 12A-2 北工、二師を降す
### 二師立上りに崩潰

次いで第二試合北工業對台北二師が(球)小橋(壘)田中、武藤三氏審判、二師先攻で十一時十六分に開始、昨日三十對零の大きな開きで初出場の台北中學を一蹴した二師が好調を傳へられる優勝候補北工業をどこまで追ひ込むか可成り興味を以て迎へられたが主戰投手平田が立上りからノックアウトの憂目に逢ひ代る北本も工業の猛打に攻め落されて七回十二點の大量を獻じ、四回橋本の緩み氣味の投球を連打して二點を酬いて零敗は逃れたが遂に七回コールドゲーム十二A—二で工業に大敗した 閉戰零時五十五分

**試合經過**

| | |
|---|---|
| 二師(先) | 0002000 |
| 工業 | 5200302A |
| | 12A—2 |

▲一回 (二師)內田三振、高橋投前、內山遊飛、(工)吉牟田二前失、山口の二前を二壘手弾いて右前に轉々する內走者二、三進謝花中前安打に吉牟田生還、謝花二盜熊耳左翼右へ二壘打して二走者迎ふ(二師北本投手となり平田一壘に入る)橋本四球北條投前バントに走者二、三進、片山左中間二壘打で熊耳、橋本還る、飯森左飛、後藤打者の時片山三盜に刺さる

▲二回 (二師)三屋二前、高瀬一飛、三屋豹出されて1—4—5と刺さる、(工)後藤四球、吉牟田中越三壘打に後藤生還、山口四球に出で二盜、謝花死球、熊耳左飛…

▲四回 (二師)…田生還、內山三進三壘の遊…安打に內山還り平田投手強襲…(工)吉牟田遊三間安打に出て…打、高橋遊飛、佐武二前に出て…出されたが1—3—6を遊撃…く間に三壘を衝いて刺され、山口遊前、謝花左飛

▲五回 (二師)高橋遊前、內山中前安打、三壘の投飛は捕手と譲り合つて落したが2—4で內山封殺、三壘の二盜成らず(工)山口右飛、謝花四球、熊耳の遊飛を野手落したが6—4—3の併殺成る

▲六回 兩軍無得點

▲七回 (二師)平田三前、高瀬…壘內野安打、佐武二飛、今野一飛(工)橋本四球、北條遊三間安打…割つて抱き片山遊飛で一死滿壘、飯森死球で…還り、後藤…

| 北二師(先) | 打安犠盜三四殘失 |
|---|---|
| (右)內田 | 20002100 |
| (左)高橋 | 30000001 |
| (中)內山 | 32000000 |
| (一)三屋 | 32000010 |
| (投二投)平田 | 31000010 |
| (遊)高瀬 | 31000011 |
| (捕)佐武 | 30000000 |
| (三)今野 | 30000001 |
| (二投二)北本 | 20000001 |
| 計 | 25 6 0 0 2 1 3 4 |

| 北工 | 打安犠盜三四殘失 |
|---|---|
| (二)吉牟田 | 53001010 |
| (中)山口 | 30010100 |
| (遊)謝花 | 21010210 |
| (捕)熊耳 | 42000000 |
| (投)橋本 | 00000410 |
| (一)北條 | 32100000 |
| (左)片山 | 41010001 |
| (三)飯森 | 31000120 |
| (右)後藤 | 20000210 |
| 計 | 26 10 1 3 1 10 6 1 |

【三壘打】吉牟田 【二壘打】熊耳、片山、北條 【併殺】高橋—今野 【試合時間】一時間三十九分

## 7A—1 嘉農の猛擊に
### 高中必死の好防空し

續く第三試合高中對嘉農は一時四十分より高中先攻で開始審判(球)飯島(壘)河內、塚越、嘉農溝口投手は昨日に劣らぬ所を見せ、高中鴻江もバックの攻守に輔けられて四回までは兩軍得點なく何時均衡破れるかと思はれたが五回裏まづ柴田を歩かせた鴻江は漸く亂れを見せて四安打を浴び、これに二失と野選が交つて一擧七點を獻じ六回高中の奮然と試みた反擊も後援續かず四安打に僅か一點を報いたのみでその後は兩軍投手の好投と各野手元氣一杯の好守に雙方得點なく遂に7A—1にて嘉農勝つ

**試合經過**

| | |
|---|---|
| 高中(先) | 000001000 |
| 嘉農 | 00007000A |
| | 7A—1 |

▲一回 (高)青山三振、山本二前トンネルに生きたが今田三振、宮部一飛(農)陳四死、岡部左飛で一死の後、柴田、富士四球で滿壘となつたが、馬越捕邪飛、井上二飛に空し

▲二回 (高)鴻江、原三振、中島邪飛(農)河野三振、吳二前、溝口、陳四球岡部遊擊內野安打に滿壘となるも柴田二飛

▲三回 (高)播磨遊前、代川三前、氏川三振(農)富士二飛、馬越投前、井出四球に出たが河野左飛

▲四回 (高)山本投手左を拔く安打今田の投前バントに二進、宮部一邪飛、鴻江三前(農)吳二飛、溝口…陳四球、岡部遊前

▲五回 (高)原遊前、中島二前、播磨右飛(農)柴田四球投手惡制球に三進、富士の二前は野選となつて柴田生還、富士二盜馬越中前安打に三進馬越二盜、井出の左飛富士還り、馬越三盜、吳左前安打で馬越還り、溝口三前失、陳四球、岡部中前安打に吳、溝口生還、岡部二進、柴田も中前安打して岡部を還し柴田二盜富士二前に止むも嘉農一擧七點を先取

▲六回 (高)氏川三振、青山遊三間安打、山本、今田も中前安打に續き宮部三振に二死となるも鴻江の投手左の飛球は內野安打となつて青山還り原三前高中一點を酬ゆ(農)(高中中島投手となり鴻江中堅に入る)馬越四球に出たが投手牽制に刺され井出遊前、河野投前

▲七回 (高)中島三前、播磨、氏川三振(農)吳二前、溝口三前、陳三振

▲八回 (高)青山二飛、山本右飛今田死球、宮部四球に出たが鴻江中飛(農)岡部、柴田、富士三前

▲九回 (高)高原二飛、中島二前播磨に代るPH李三振と高中最後の攻擊も空しく7A—1で嘉農勝つ

| 高雄中學(先) | 打安犠盜三四殘失 |
|---|---|
| 青山 | 41002000 |
| 山本 | 42000200 |
| 今田 | 42110120 |
| 宮部 | 30011110 |
| 鴻江 | 41001010 |
| 原 | 44000000 |
| 中島 | 40000000 |
| 播磨 | 30001000 |
| 李 | 10001000 |
| 氏川 | 30002001 |
| 計 | 32 5 1 0 10 2 6 2 |

| 嘉義農林 | 打安犠盜三四殘失 |
|---|---|
| 陳 | 10021430 |
| 岡部 | 52001100 |
| 柴田 | 31010210 |
| 富士 | 40010011 |
| 馬越 | 40010010 |
| 井出 | 30020011 |
| 河野 | 41001000 |
| 吳 | 40000001 |
| 溝口 | 30000110 |
| 計 | 30 5 0 6 2 10 9 1 |

【野選】播磨 【試合時間】一時間五十七分

## 2A—1 北一中、中商に勝つ
### 山本中商打陣を完封

最終試合北一中對臺中商業の一戰は(球)塚越(壘)山田、小橋三氏審判、四時五分中商先攻で開始、まづ國中に大勝して好調の波に乘る中商と先般市內リーグにかける不慮の一敗に雪辱の意氣に燃える北一中の興味ある一戰であつたが、果然試合は大接戰となりともに一日を休養した山本、島原兩投手頗る好調に各々打者を抑へたが、遂に一中山本は第一日に優る好投で記錄する、安打も太陽の直射に依る中飛と、藤吉の不規則バウンドでこれと云ふ當りはなかつたのに對中商島原は何れも快心の當りを五本浴びてゐる當りから云つて一中の打擊が山本の投球から中商のそれに優つてゐたものと云へるが、三、四回に各々敵失と安打に奪はれた一點が最後まで物を言ひその後は山本快心の投球に中商手も足も出ぬ形で遂に二A—一と押切られた、閉戰五時五十六分

**試合經過**

| | |
|---|---|
| 中商(先) | 000100000 |
| 北一中 | 00101000A |
| | 2A—1 |

▲一回 (中商)藤田三振、上田右飛、島原四球に出て二盜を企て1—3—6一壘低投に二進したが樺山三振(一中)田中三振、藤吉二飛、梳田遊前失に出たが山本捕邪飛

▲二回 (中商)細田三振、森岡二壘越安打、小林三振の時森岡二盜を狙つて2—3—6に併殺(一中)三反園三振、小林一邪飛近藤左前安打に出たが島津遊前

▲三回 (中商)島本四球に出たが二盜成らず立崎左飛、藤田三前(北中)中野三前一壘落球に生き藤吉の時梳田の二盜に藤吉惡球を離れすぎて2—1—5で刺され山本三振に止むも一中一點を先取

▲四回 (中商)上田一前失、島原二前で上田一封、島原二盜樺山の中飛は野手目測を過つて安打となり島原生還、細田三飛、森岡一飛にやむも中商一點を入れて同點となる(北中)三反園、小林三振、近藤三前

▲五回 (中商)小林投前、島本遊飛、立崎投飛(北中)島津四球に出で中野の一、二間安打で二進、田中二振、中野投手藝投に二進、藤吉の遊前トンネルで島津生還、藤吉二盜、梳田の邪飛は捕手ネット前に好捕、山本三前に止むも一中一點を加ふ

▲六回 (中商)藤田遊飛、上田二間、島原川振(北中)(中商立崎退き藤田一壘、平井遊擊に入る)三反園中飛、小林一前、近藤二前

▲七回 (中商)樺山死球に出たが二盜成らず、細田三振、中野遊前(北中)島津三振、中野二盜成つたが藤吉三振

▲八回 (中商)小林投前、島本遊飛、平井三振(北中)梳田、山本三振、三反園、左邪飛

▲九回 (中商)藤田三振、內田投前、島原三前と中商最後の攻擊空し

| 臺中商業 | 打安犠盜三四殘失 |
|---|---|
| (遊二)藤田 | 40002012 |
| (中)上田 | 40000000 |
| (投)島原 | 30011100 |
| (右)樺山 | 21001110 |
| (三)細田 | 30002000 |
| (一)森岡 | 31000001 |
| (左)小林 | 30001000 |
| (捕)島本 | 20000101 |
| (二)立崎 | 20000000 |
| (遊)平井 | 10001000 |
| 計 | 27 2 0 1 8 3 2 4 |

| 臺北一中 | 打安犠盜三四殘失 |
|---|---|
| 田中 | 31012010 |
| 藤吉 | 41011010 |
| 梳田 | 41011020 |
| 山本 | 40002000 |
| 三反園 | 40002002 |
| 小林 | 30001000 |
| 近藤 | 31000010 |
| 島津 | 20001100 |
| 中野 | 31100010 |
| 計 | 30 5 1 3 10 1 6 2 |

【併殺】山本—梳田、三反園—田中 【試合時間】一時間五十一分

## けふの試合
### —第四日【準決勝戰】—

後一、〇〇 嘉農—北工 審判(球)田中(壘)千頭、高田、三宅

後三、〇〇 嘉中—北一中 審判(球)小橋(壘)塚越、河內、山田

## 選拔圍碁リーグ戰(第十九局 第四譜)

本社主催

先番 三段 稻澤克忠

先五 四段 鷲頭信恭

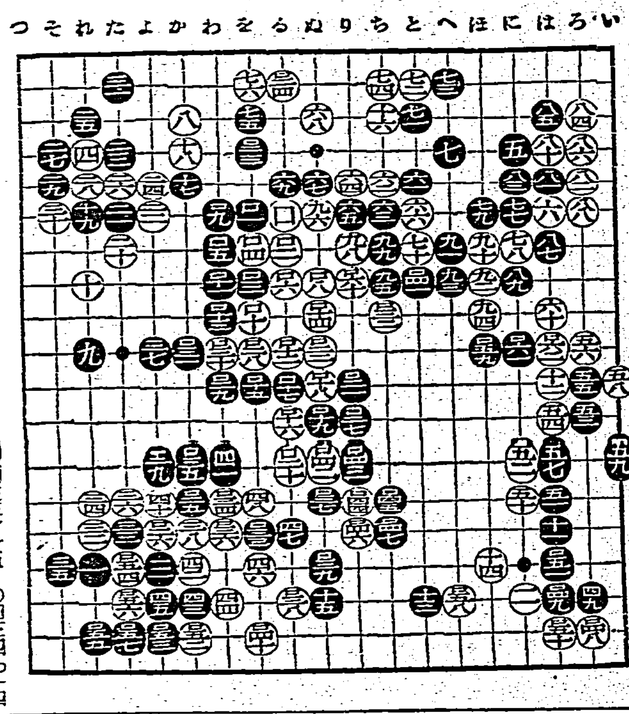

●□三七ぬ一四 ○□三八る一七
●□三九ぬ一六 ○□四〇を一八
●□四一と八 ○□四二ぬ一三
●□四三り一三 ○□四四り一五
●□四五ち一四 ○□四六ろ一五
●□四七ち一五 ○□四八ろ一八
●□四九は一七 ○□五〇は一八
●□五一は一六 ○□五二か一八
●□五三よ一八 ○□五四た一六
●□五五れ一八 ○□五六た一七
●□五七た一八 ○□五八へ一七
●□五九は一〇 ○□六〇り八
●□六一に一〇 ○□六二ほ一〇

百二十五手ヨリ百六十三手マデ

自戰記 稻澤克忠

□廿五が面白くない、□廿八に突張り上下白を限定する計畫が白軍にとつて痛かつたのではなからうか

□廿八の如きは急ぐ要はなかつた□廿七も疑い□廿八が要點であらう

白□に□廿八と無手一眼を作られては面白くない、白□卅一の時□卅三以下□四〇と白軍をして簡單に眼形を作らせた事に疑問がある熟考すると要點があつた、□四一と後手をとる事は實に苦しい

□四一、□四二と切つて來たのには一眼ずつを作らざるを得ない多分何か的確な手段と考へる自分の腕でなければ白りに無意である自ら死形を求めるとは……□五一以下□五六となつて左下隅の黑形は實に哀れな狀態となつて來たのである

## 臺北春競馬
### 最終日成績

台北春競馬最終日は二十三日午前十時から川端馬場に於て擧行され氣遣はれた空模樣も杞憂に終つて時々燦々たる夏の陽光が馬場一ぱいに降り注ぐ絕好の競馬日和であつた全島各地よりファン殺到し優勝レースに相應しい盛況を示し一回、二回、七回、八回と大穴續出し觀衆を熱狂せしめたが成績は次の通りである

△一回 速歩三千二百米(十六頭立)1タカオガンペキ(緒方美)六分四三秒二、2トツゲキ(越)3パンコック(佐野)單五十円特配一円五十錢、複十七円五十錢、十八円二十錢、十五円四十錢

△二回 呼丙千六百米(十六頭立)1パンコー(佐藤)一分五七秒2タイガー(清水)3オカヒメ(川口)單四十円、複十三円八十錢、二十三円十錢、二十九円七十錢

△三回 呼丙千六百米(七頭立)1タキモリ(飯田)一分五九秒八2ナイチンゲール(橋本)單十四円、複八円五十錢、八円五十錢

△第四回 抽古千六百米(八頭立)1ダイニイタカ(太田)二分二秒2ミクニ(中島)3ハッキン(中間)單十七円二十錢、複六円七十錢、七円二十錢、六円二十錢

△五回 抽新馬千六百米(七頭立)1ナチ(飯田)二分一秒、2ゴールドクイン(阿部)3クニ單十三円六十錢、複七円二十錢、六円六十錢

△六回 呼乙馬千六百米(二十頭立)1エイライ(重松)一分五三秒二、2ガイセン(齋藤)3ミナモト(清水)單二十四円四十錢、複九円八十錢、十六円六十錢、十四円五十錢

△七回 呼甲馬千八百米(十五頭立)1セントアヤナミ(金岡)二分八秒二、2ヤマトハクアイ(中間)3コーセイ(齋藤)單五十円特配三円、複十二円二十錢、六円九十錢、九円十錢

△八回 優速歩四千二百米(十一頭立)1ヒゴハヤカゼ(佐野)八分二三秒四、2オールホール(後藤)3ヒゴミナト(橋本)單五十円、特配二円、複十六円五十錢、十七円九十錢、特配五十錢

△九回 優呼丙馬千八百米(八頭立)1カネチカラ(飯田)二分八秒二、2ダイアキナミ(橋本)3ナンエイ(川口)單六円六十錢、複五円四十錢、六円五十錢、十四円

△十回 優抽古馬千八百米(十二頭立)1ダリヤ(日掛善)二分八秒、2ジャンダーク(濱野)3アキミ(飯田)單二十九円十錢、複八円、七円、九円九十錢

△十一回 優呼乙馬二千米(十頭立)1ケンヒカリ(日掛善)二分一八秒八、2カチコマ(齋藤)3タカオマルナカ(中村)單十七円三十錢、複六円六十錢、六円五十錢、十二円四十錢

△十二回 優呼甲馬二千二百米(八頭立)1タケコマ(齋藤)二分三四秒2アカウチヤベル(橋本)3フリサイ(飯田)單二十円十錢、複七円三十錢、五円六十錢、七円二十錢

尙本期台北春競馬のレコードは次の通り

△千六百米 ケンヒカリ(中間)一分五一秒
△千八百米 アヤビット(中間)二分五秒二
△二千米 ケンヒカリ(日掛善)二分一八秒八
△二千二百米 アコウチヤベル(橋本)二分三三秒六
△速歩 ホームラン(安武)ハロンタイム二一秒六七

## 又も延期

【台南電話】市內各團春季軟式庭球爭覇戰は降雨の爲め又復三十日に延期となつた


ヘチマコロン

肺結核全快法

人は病氣ときくとまるで死刑の宣告をうけたかの如くに驚愕して、藥や注射のみで病氣を治さうとする。それをつけ込んで無效の藥や注射を賣りつけたり色々な宣傳で弱い病人を惑はす商人が多い。肺病はどんな甘い文句を並べても何一つ宣傳にまどはされてはいけない。結核菌を殺して肺病を一掃に治す藥や注射や療法はまだ世界のどこにも發見されてゐないのです……。

肺病は唯一つ大自然にかへることによつて治る。若葉もゆる丘、澄み切つた水、清らかな空氣、眩しい日光、自然の豐かな恵みあまねき陽光、そこには肺病者を救ふ大きな愛の手がさしのべられてゐます。

まちがつた養生法

治るべき肺病がなぜ治らぬか? それは貴下の養生法が間違つてゐるからです。貴下は日光療法の行ひ方を誤つてはゐませんか。自然を妨げる藥や注射を使つてゐませんか、水は土は、空氣は……。

正しい療法

肺を病む人は、今すぐ『百萬人の肺病』で見た本を下さい』と書いて左記の寺へ申出下さい。お寺の院主が實際の體驗から正しい治療の道を說いた、結核療養者の『治療の原理』と『光明のあたたへ』の二冊を

無料送呈いたします

早くこの教へによつて病める身に懸ろうてもなつかしい元氣な體にかへつて下さい。

大阪府布施市 功德山 德林寺

黑燒配合の隱れたる
名藥現はる
家傳ぐすりの卓効!

りん病 を徹底的に根治し、めず再發の憂をなくするすばらしい黑燒配合劑の藥力で深部膀胱、攝護腺毛細管の固に病毒をなした微菌淋菌及其毒素も共々に完全に殺し、膿滴し不快な分泌物を血と共に排除し淋糸を殘さず氣持よき清尿化し、後日再發等の心配をなくする殘多の作用迅速にして之迄あらゆる治療に効なき難症患者に最も適する事は本劑を服用されし人の等しく認め推奨して居るのが何より證據である 慢性症の人は服法や藥劑をかへ苦しみ、結局療法の取捨にいろいろと心を碎き、迷ひ根負けしてしまふのですが、一度本劑を手にされし人は理屈で割り切れぬ黑燒配合劑の實効と、妙味に驚き心服される此點を信じ以て推奨出來るのである

藥價 二十八包入 四円 / 四十二包入 五円五〇 / 七十包入 八円 / 九十八包入 拾円 特價用

を殘さずキレイに尿が清澄となる本劑の特效に惠まれよ 藥價も他藥に比し破格に安くなつて居るのです、代金引換にても個人名にて密送す

どくぬき本家 呉市西本通十二丁目 岡井回春園

藥用アルボース石鹸

あれこれ御無用
垢落し
皮膚障害の豫防
皮膚の健康強化
皮膚の美白化
殺菌消毒惡疫豫防
身體髮膚の清潔保持は
これ一品で達成

強力芳香殺蟲劑

特許 實新案 アラート

蚤・蚊・南京虫 家ダニ等 害虫一切 擊滅!

各地藥店荒物店雜貨店等にあり

大阪市西區京町堀一丁目 南海化學工業株式會社 本社 和歌山 支店 名古屋

大阪市立衞生試驗所技師 山口博士發見創製

文献送呈

肺結核 內服新治療劑

イプシロン

イプシロンは從來の結核藥と根本よりその主成分を異にす即ちホルムアルデヒドを新奇の方法により或る種の蛋白と化合せしめる時は人體に無害で血液中に吸收後も殺菌力を失はず結核菌を殺滅する事を發見し之に貴重なる數種の藥劑を附加し創製されたる效力優秀な結核新治療劑なり

適應症 一、肺結核、肋膜炎、肺尖加答兒、痰瘻、カリエス、其他結核性諸疾患

五十餘博士實驗推奨 官公私立大病院御採用

(全國藥店にあり) 100錠 ¥2.50 50錠 ¥2.75

山口博士著 結核病療法 無代進呈

大阪 伊藤由商店 / 東京 田邊元商店

本舗 大阪市東區平野町 株式會社 金水堂

複合粒子で
ズバ拔けて美しく附く粉白粉
三重作用の最高級粉白粉!

(1) 複合粒子でズバ拔けて美しく附く! 明色粉白粉は充分に細い白粉の粒子に更に數多の物理的、化學的新工夫を加へて複合粒子といふ一種特別の微妙な巧妙な狀態に化成してありますから普通の粉白粉とは比較にならぬ程美しく附きます。

(2) 時間がたつ程一層美しさを增す! 明色粉白粉をつけますと獨特の科學的成分が汗や脂と作用して皮膚が白粉の最もつき易い狀態になり、複合粒子の作用と合してマルでキヂからの樣な自然な美しさに吟き時間が經つ程一層美しさを增します。

(3) 美容粒子の作用! 明色粉白粉には獨特の美容粒子が最も科學的に巧妙に配合されてありますからこの粉白粉でお化粧するとキヂまでが目に見えて美しくなるのです。

新標準の七色

肌色系統 肌色(肌色一號) サンビーム(肌色二號) ラッシエル(肌色三號)
オークル系統 クリーム(オークル一號) オークル(オークル二號)
白色(ホワイト) アンバー(琥珀色)

定價各色 四十五錢

最高級の粉白粉が普通品の御値段!

明色粉白粉

アブラ顏の方も、もう心配はない!
アストリンゼンの素晴しい美容作用

それは何故?

アブラ顏の方はアブラが出すぎるため白粉が美しく附かず、お化粧もすぐ崩れますが、お化粧前に(粉白粉の時は化粧下クリームをひく前)明色アストリンゼンを二三滴つけますと、緊縮と收斂作用で皮膚腺や汗腺を引き締めアブラや汗の分泌を根本的に調節しますから、どんなアブラ顏の方でも白粉が思ひの儘に美しく附きお化粧も不思議な程長く保ちます。歐米婦人は化粧前に必ずアストリンゼンを使ひます。

▲アブラ顏が治る! 朝夕の洗顏後明色アストリンゼンを常用しますとアブラ顏が次第に治り、お顏が目に見えて美しく若々しくなります。 定價 一圓 五十錢

ホンの二三滴で
お化粧の美しさもモチもマルで違ふ

歐米婦人は化粧前に必ずアストリンゼンを使ふ!

明色アストリンゼン